



البنك المركزي التونسي
Banque Centrale de Tunisie

STATISTIQUES

FINANCIERES

MARS 2013

N°182

STATISTIQUES FINANCIERES

N°182

MARS 2013

SOMMAIRE

Notes méthodologiques.....	A6
----------------------------	----

MONNAIE, CREDIT, CHANGE ET BOURSE

I - BANQUE CENTRALE DE TUNISIE

I-1-A Situation mensuelle par secteur (Actif).....	2
I-1-B Situation mensuelle par secteur (Passif)	3
I-2-A Situation rétrospective par secteur (Actif).....	4
I-2-B Situation rétrospective par secteur (Passif).....	5

II - BANQUES

II-1-A Situation mensuelle par secteur (Actif).....	6
II-1-B Situation mensuelle par secteur (Passif).....	7
II-2-A Situation rétrospective par secteur (Actif).....	8
II-2-B Situation rétrospective par secteur (Passif).....	9

III - SYSTEME MONETAIRE

III-1 Situation mensuelle du système monétaire.....	10
III-2-A Les ressources du système monétaire.....	12
III-2-B Les contreparties des ressources du système monétaire.....	14
a-Avoirs et engagements extérieurs du système monétaire.....	14
b-Créances nettes du système monétaire sur l'Etat.....	16
c-Concours du système monétaire à l'économie.....	17

IV - ETABLISSEMENTS DE LEASING

IV-1 Situation mensuelle par secteur (Actif).....	18
IV-2 Situation mensuelle par secteur (Passif).....	19

V - RESSOURCES DU SYSTEME FINANCIER RESIDENT ET LEURS CONTREPARTIES.....

20

VI - BANQUES OFFSHORE

VI-1 Situation mensuelle par secteur (Actif).....	22
VI-2 Situation mensuelle par secteur (Passif).....	23

VII - RESSOURCES DU SYSTEME FINANCIER GLOBAL ET LEURS CONTREPARTIES.....

VIII - CENTRALE DES RISQUES ET FICHER DES CREDITS AUX PARTICULIERS

VIII-1 Total des crédits recensés par la Centrale des risques.....	26
VIII-2 Crédits à court terme recensés par la Centrale des risques.....	28
VIII-3 Crédits à moyen & long termes recensés par la Centrale des risques.....	30
VIII-4 Répartition des crédits non professionnels octroyés aux particuliers par le secteur bancaire.....	32

IX - LA COMPENSATION

IX-1 Nombre des opérations traitées par la compensation.....	33
IX-2 Valeur des opérations traitées par la compensation.....	34

X - POLITIQUE MONETAIRE ET DU CREDIT

X-1-A Instruments de la politique monétaire et de crédit.....	35
X-1-B et C Encours et taux pondérés des bons du Trésor.....	36
X-2 Taux d'intérêt.....	37
X-3 Rémunération des principales formes de dépôts.....	44

XI - CHANGE

XI-1 Cours moyens des devises cotées sur le marché des changes interbancaire.....	45
XI-2 Cours quotidiens des principales monnaies cotées sur le marché des changes interbancaire.....	46
XI-3 Taux de change du dinar en DTS.....	46
XI-4 Taux de conversion des monnaies des pays constituant la zone euro.....	46

XII - BOURSE DES VALEURS MOBILIERES DE TUNIS

XII-1 Evolution des cours des actions cotées en Bourse.....	47
XII-2 Evolution annuelle des principaux indicateurs boursiers.....	49
XII-3 Evolution mensuelle des principaux indicateurs boursiers sur la cote de la Bourse.....	49
XII-4 Transactions mensuelles sur l'hors cote et opérations d'enregistrement.....	50

XIII - SERIES RETROSPECTIVES DES DEPOTS A VUE ET D'EPARGNE

XIII-1 Dépôts à vue auprès des banques.....	51
XIII-2 Epargne totale auprès des banques.....	51
XIII-3 Epargne-logement auprès de la Banque de l'habitat.....	51
XIII-4 Epargne totale auprès du Centre d'épargne postale (CEP ex-CENT).....	52
XIII-5 Epargne en devises auprès du Centre d'épargne postale.....	52
XIII-6 Endettement total (ET)	53

STATISTIQUES ECONOMIQUES GENERALES

XIV - INDICE DE LA PRODUCTION INDUSTRIELLE (base 100 en 2000).....	56
---	-----------

XV - INDICE DES PRIX DE VENTE INDUSTRIELS (base 100 en 2000).....	57
--	-----------

XVI - INDICE GENERAL DES PRIX A LA CONSOMMATION FAMILIALE

XVI-1 Indice général des prix à la consommation familiale (base 100 en 2000).....	58
XVI-2 Indice général des prix à la consommation familiale (base 100 en 2005).....	59

XVII - PRODUCTION AGRICOLE

XVII-1 Céréales.....	60
XVII-2 Principales productions agricoles autres que les céréales.....	60
XVII-2 Principales productions agricoles autres que les céréales(suite).....	61
XVII-3 Prix à la production de certains produits agricoles.....	61

XVIII - PRODUCTION INDUSTRIELLE

XVIII-1 Production minière et énergétique.....	62
XVIII-2 Principales productions dérivées des produits miniers&énergétiques.....	63

XIX – TOURISME

XIX-1 Répartition des entrées des non-résidents par nationalité.....	64
XIX-2 Répartition des nuitées des non-résidents par nationalité.....	66

XX - COMMERCE EXTERIEUR

XX-1 Evolution de la balance commerciale.....	67
XX-2-X Répartition des export.(FOB) par groupement d'utilisation des produits.....	68
XX-2-M Répartition des import.(CAF) par groupement d'utilisation des produits.....	69
XX-3-X Principaux produits exportés.....	70
XX-3-M Principaux produits importés.....	72
XX-4-X Répartition des exportations par principaux pays.....	74
XX-4-M Répartition des importations par principaux pays.....	75

XXI - COMPTES DE LA NATION

XXI-1 Produit intérieur brut par branche d'activité économique.....	76
XXI-2 Emplois imputés au produit intérieur brut.....	77
XXI-3 Répartition de la formation brute de capital fixe par branche.....	77

XXII - BALANCE DES PAIEMENTS

XXII-1 Evolution des recettes.....	78
XXII-2 Evolution des dépenses.....	79
XXII-3 Evolution des soldes.....	80
XXII-4 Evolution des principales opérations de règlement.....	81
XXII-5 Quelques paramètres de la dette extérieure.....	81

XXIII - POSITION EXTERIEURE GLOBALE (PEG).....82

Signes utilisés

-	Rigoureusement nul	<	N'existait pas
..	Non disponible	MD	Million de dinars
>	N'existe plus	mD	Millier de dinars
"	Idem	P	Puissance

NOTES METHODOLOGIQUES

Le présent bulletin, publié trimestriellement par la Banque Centrale de Tunisie, est consacré, essentiellement, aux statistiques financières dont la plupart sont élaborées entièrement par les services de la Banque. Dans les dernières pages du bulletin, des statistiques économiques générales d'un usage courant sont également publiées au fur et à mesure qu'elles deviennent disponibles.

I

Intitulée "**Monnaie, Crédit, Change et Bourse**", la partie financière concerne :

1) La Banque Centrale de Tunisie

Les statistiques de la Banque Centrale de Tunisie sont élaborées à partir de ses situations décennales. Elles sont présentées, après reclassement des différents postes, sous forme de situations mensuelles sectorielles et de situations rétrospectives annuelles et mensuelles.

2) Les établissements de crédit

a) Les banques

- Arab tunisian bank (ATB)
- Banque franco-tunisienne (BFT)
- Banque nationale agricole (BNA)
- Attijari Bank (Attijari ex-BS)
- Banque de Tunisie (BT)
- Amen Bank (AB)
- Citibank (onshore)
- Arab Banking corporation (ABC onshore)
- Banque internationale arabe de Tunisie (BIAT)
- Société tunisienne de banque (STB)
- STUSID BANK
- Union bancaire pour le commerce et l'industrie (UBCI)
- Union internationale de banques (UIB)
- Banque de l'habitat (BH, ex-CNEL)
- Banque tunisienne de solidarité (BTS)
- Qatar National Bank (QNB, ex-TQB)
- Banque tuniso-koweïtienne (BTK)
- Banque de Tunisie et des Emirats (BTE)
- Banque de financement des petites et moyennes entreprises (BFPME)
- Banque tuniso-libyenne (BTL)
- Banque Zitouna (BZ)

Les statistiques du système bancaire, qui sont élaborées à partir des situations mensuelles comptables des banques désignées ci-dessus, sont présentées sous forme de situations mensuelles sectorielles et de situations rétrospectives annuelles et mensuelles.

Il convient de noter que les situations comptables de Citibank, de la Banque de l'habitat (ex-CNEL transformée en banque de dépôts en juin 1989) et de la BNDA, banque qui a été absorbée en juin de la même année par la BNT, laquelle est désormais dénommée BNA, ne figurent dans les statistiques des banques qu'à partir de décembre 1989. Les situations comptables de la BTS, entrée en activité à partir de janvier 1998, figurent, depuis, dans les statistiques des banques.

A signaler aussi l'entrée en activité en mars 2005 d'une nouvelle banque dénommée Banque de Financement des Petites et Moyennes Entreprises (BFPME). Sa situation comptable figure dans les statistiques des banques à partir de décembre 2005.

La Banque de Développement Economique de Tunisie (BDET) et la Banque nationale de développement touristique (BNDT) ne font plus partie des banques de développement, elles font

désormais partie des banques, à partir de décembre 2000, mois au cours duquel elles ont été absorbées par la Société Tunisienne de Banque (STB). La Qatar National Bank (QNB ex-TQB), la Banque Tuniso-Koweïtienne (BTK ex.BTKD), la Banque de Tunisie et des Emirats (BTE), la STUSID BANK et la Banque Tuniso-Libyenne (BTL) se sont transformées en banques universelles, la première en avril 2004, la deuxième et la troisième en mai 2004, la quatrième en avril 2005 et la dernière en novembre 2005.

Le système bancaire tunisien a été enrichi, depuis mars 2010 par l'entrée en activité d'une nouvelle banque spécialisée dans la finance islamique dénommée Banque Zitouna.

b) Les établissements financiers :

• Les établissements de leasing

Tunisie-Leasing (TL), UBCI Leasing (absorbée par la société mère UBCI en date du 29 décembre 2010), la Compagnie Internationale de Leasing (CIL) Arab Tunisian Lease (ATL), Amen Lease (AL) (totalement liquidée le 14/04/2010), Attijari Leasing (Attij.L), Modern Leasing (ML), Arab International Lease (AIL), Best Lease (BL), Hannibal Lease (HL) et El Wifack Leasing (WL).

• Les banques d'affaires

Il s'agit de l'International Maghreb Merchant Bank (IMMB) et de la Banque d'Affaires de Tunisie (BAT).

• Les sociétés de factoring

Il s'agit de Tunisie Factoring et Uni-Factor.

3) Les banques spécialisées ou à statuts particuliers :

Les banques offshore : Citibank (branche offshore), Tunisian Foreign Bank (TF BANK ex.UTB), Tunis International Bank (TIB), Loan and Investment Company (LINC), Al Baraka Bank Tunisia (al Baraka), North African International Bank (NAIB), Alubaf International Bank (ALUBAF) et Arab Banking Corporation (ABC) (branche offshore).

4) Les sociétés de recouvrement :

A ce jour, les sociétés de recouvrement en activité sont au nombre de 14.

Ce sont : la Société Tunisienne de Recouvrement des Créances (STRC), Sud Recouvrement (SR), la Société Financière de Recouvrement des Créances (SOFINREC), EL ISTIFA, la Compagnie Internationale Arabe de Recouvrement (CIAR), l'Internationale de Recouvrement des Créances (IRC), Le Recouvrement, la Société Générale de Recouvrement des Créances, Rapide Recouvrement, la Tuniso-Saoudienne de Recouvrement, la Compagnie Arabe de Recouvrement, la Tuniso-Qatari de Recouvrement, Tunisie-Recouvrement et Alyssa Recouvrement.

5) Un organisme de collecte de l'épargne (le Centre d'Epargne Postale (CEP ex.CENT)) et **un Centre des Chèques Postaux (CCP).**

6) Les organismes de placement collectif (OPC) en activité :

SICAV (44), Fonds communs de placement en valeurs mobilières (68 dont 3 FCP garantis et 2 FCP indiciels), Fonds communs de placement à risque (25), Fonds d'amorçage (4) et Fonds communs de créances (2).

6 bis) Les sociétés d'investissement

SICAF (91) et SICAR (43).

7) Les compagnies d'Assurance

Le marché tunisien des assurances compte actuellement 20 entreprises résidentes et trois compagnies off-shore. La plupart de ces compagnies opèrent en multi-branches mais certaines d'entre-elles sont spécialisées dans une activité particulière d'assurance (quatre en assurance vie et capitalisation : Hayett, Maghreb Vie, Carte Vie et Amina, deux en assurance des crédits commerciaux et à l'exportation : Assurcredit et COTUNACE et une en réassurance : TUNIS-RE).

Le Comité Général des Assurances «C.G.A» est un organisme doté de la personnalité morale et de l'autonomie financière qui relève du Ministère des Finances ; il a pour objectif de protéger les droits des assurés et de sauvegarder les capacités des entreprises d'assurance et de réassurance à honorer leurs engagements. Le « C.G.A » intervient dans :

- le contrôle sur pièce et sur place des entreprises d'assurance et de réassurance et des professions liées au secteur,
- le suivi de l'activité du secteur d'assurance et des associations mutuelles,
- l'étude de toutes les questions d'ordre juridique et technique se rapportant aux opérations d'assurance et de réassurance et au développement du secteur.

8) Le système monétaire

Le système monétaire comprend, outre la Banque Centrale de Tunisie, les banques (cf. schéma y afférent présenté à la page A26) et le Centre des chèques postaux.

Les situations de la Banque centrale, des banques et du CCP sont consolidées pour constituer la situation monétaire. Celle-ci est suivie d'une ventilation détaillée de chacune des trois contreparties des ressources, à savoir les créances nettes sur l'extérieur, les créances nettes sur l'Etat et les concours à l'économie.

9) Le système financier résident

Le système financier résident comprend le système monétaire, les établissements de leasing et le Centre d'épargne postale (CEP ex. CENT).

10) Le système financier global

Le système financier global comprend le système financier résident et les banques offshore.

11) Les crédits recensés par la Centrale des risques

Ces crédits sont communiqués mensuellement à la Centrale des risques de la Banque centrale. Le recensement porte sur l'ensemble des crédits accordés par le système financier global, ventilés par branche d'activité économique et répartis en crédits à court, moyen et long termes et ce, jusqu'au mois d'octobre 2002.

A partir de novembre 2002, ces statistiques ne concernent que les crédits professionnels; les crédits non professionnels accordés aux particuliers figureront dans un tableau à part.

A partir de janvier 2007, les données de la Centrale des risques sont publiées selon une nouvelle nomenclature et ce, en raison des changements intervenus dans la répartition sectorielle des crédits professionnels suite à l'entrée en exploitation de la nouvelle centrale des risques.

Celle-ci ayant adopté la Nomenclature des Activités Tunisienne (NAT) qui est établie en concordance avec les normes internationales en vue d'une meilleure cohérence avec les autres statistiques économiques et sociales, notamment la comptabilité nationale.

Certaines discordances peuvent apparaître lors du suivi de l'évolution sectorielle des crédits, ceci est dû à la disparité de classification par activité économique de certaines entreprises entre l'ancien système de codification et la nouvelle affectation d'activité issue du Répertoire National d'Entreprises. Les données historiques seront maintenues selon l'ancienne ventilation des branches d'activité économique pour les pages relatives aux statistiques annuelles.

Le tableau qui suit retrace, approximativement, la correspondance entre l'ancienne et la nouvelle ventilation :

Tableau de correspondance entre la nouvelle et l'ancienne ventilation

Nouvelle répartition	Anciennes branches d'activités économiques correspondantes
Agriculture, chasse et sylviculture	Crédits directs à l'agriculture (agriculture et pêche)
Pêche pisciculture et aquaculture	
Industries extractives	Mines
	Energie (Recherche et Extraction de Pétrole)
	Industries des mat. de construction, céramique et verre (Extraction et Carrière)
Industries manufacturières	Energie (Raffinage de Pétrole)
	Industries Agroalimentaires
	Industries des mat. de construction, céramique et verre (Fabrication)
	Industries Mécaniques et Electriques
	Chimie et Caoutchouc
	Textile
	Habillement et Cuir
	Bois, Liège et Ameublement
	Papier Impression Industries Poly graphiques
Production et distribution d'électricité, de gaz et d'eau	Energie (Electricité – Eau – Gaz)
Construction	Bâtiments et Génie Civil
Hôtels et restaurants	Tourisme
Immobilier, locations et services aux entreprises	Gestion et Cession de Biens Immobiliers (Promotion Immobilière)
	Autres services
Transports et communication	Transports et Télécommunications
	Commerce divers (Activités annexes à l'industrie et au commerce)
	Autres services
Commerce, réparations d'automobiles et d'articles domestiques	Commerce Agricole et Alimentaire
	Commerce Matières Premières, Matériaux et Combustibles
	Commerce de Quincaillerie Machines Véhicules
	Commerce de Textile et Cuir
	Commerce divers
Activités financières	Autres services (Etablissements Financiers et d'Assurances)
Administration publique	Autres services (Services Gouvernementaux)
Education	Autres services
Santé et action sociale	Autres services
Services collectifs, sociaux et personnels	Commerce divers
	Autres services
Services domestiques	Autres services
Organismes extra-territoriaux	Autres services
Divers	Autres services
	Commerce divers
	Gestion et Cession de Biens Immobiliers

12) La compensation

Sont publiées sous cet intitulé les statistiques concernant le nombre et le montant des chèques, effets, virements et prélèvements traités au niveau de la télécompensation et de la chambre de compensation de Tunis. Depuis le passage à la télécompensation, toutes les opérations s'effectuent uniquement sur la place de Tunis. Les séries mensuelles sont obtenues en procédant au cumul des données quotidiennes.

13) Les instruments de la politique monétaire et de crédit

Il est procédé, dans ce cadre, à une récapitulation des instruments d'intervention de la BCT, le réescompte étant supprimé, tandis que les taux d'intérêt débiteurs et créditeurs et les commissions bancaires sont pratiquement libérés.

14) Le change

En plus d'une série rétrospective pour le change au comptant donnant les cours moyens interbancaires exprimés en dinar des devises cotées sur le marché interbancaire au dernier jour ouvrable du mois considéré ainsi que leurs moyennes mensuelles, cette partie comprend un tableau retraçant l'évolution des trois principales devises cotées sur le marché interbancaire durant les trois mois les plus récents. En outre, une série relative au taux de change du dinar tunisien exprimé en DTS est publiée.

15) La Bourse des Valeurs Mobilières de Tunis

Les statistiques y afférentes concernent les transactions de la Bourse des Valeurs Mobilières de Tunis relatives à la cote de la Bourse et au marché hors cote.

Les cours figurant au niveau des statistiques sont ceux enregistrés au niveau de la cote de la bourse sans tenir compte des opérations sur titres de capital.

* **Cote de la Bourse** : Suite aux modifications introduites par l'arrêté du 24 septembre 2007 au niveau du Règlement Général de la Bourse des Valeurs Mobilières de Tunis, la cote de la Bourse comprend désormais 3 marchés, à savoir : le marché principal des titres de capital, le marché alternatif des titres de capital et le marché obligataire.

La création d'un marché alternatif vise notamment à :

- permettre aux entreprises tunisiennes et en particulier aux PME, ne pouvant se faire coter sur le marché principal de la cote de la Bourse, d'accéder à ce marché à des conditions d'admission assouplies ;
- inciter la création d'entreprises par appel public à l'épargne (APE), notamment en réservant à l'APE une partie du financement des « grands projets » dès leur création.

A la date du 31 mars 2013, le nombre des sociétés dont les titres de capital sont admis à la cote de la bourse s'élève à 61.

Il s'agit de :¹

1 - Cote de la Bourse- marché principal : (55)

a) Sociétés financières : (21)

a.1) Banques (11)

.Arab Tunisian Bank (ATB)	.Société Tunisienne de Banque (STB)
.Banque Internationale Arabe de Tunisie (BIAT)	.Union Bancaire pour le Commerce et l'Industrie (UBCI)
.Banque Nationale Agricole (BNA)	.Union Internationale de Banques (UIB)
.Attijari Bank (TJARI)	

¹Sociétés classées selon la nomenclature Industry Classification Benchmark (ICB) et selon l'ordre chronologique de leur introduction en Bourse. Le symbole boursier du titre est entre parenthèses.

- .Amen Bank (AB)
- .Banque de Tunisie (BT)
- .Banque de Tunisie et des Emirats (BTE)
- .Banque de l'Habitat (BH)
- a.2) Leasing : (6)**
 - .Tunisie leasing (TLS)
 - .Arab Tunisian Lease (ATL)
 - .Attijari Leasing (TJL)
 - .Compagnie Internationale de Leasing (CIL)
 - .El Wifack Leasing (WIFAK)
 - .Modern leasing (ML).
- a.3) Assurance : (4)**
 - .Compagnie d'Assurances et de Réassurances –ASTREE- (AST)
 - .Société Tunisienne d'Assurances et de Réassurances (STAR)
 - .Assurances SALIM (SALIM)
 - .Tunis Ré (TRE)
- b) Sociétés d'investissement et holdings (4)**
 - .Placement de Tunisie SICAF (PLTU)
 - .Société de Placement et de développement Industriel et Touristique SICAF (SPDIT)
 - .Société Tunisienne d'Investissement à Capital Risque Tuninvest SICAR (TINV)
 - .Poulina Group Holding (PGH)
- c) Services aux consommateurs (6)**
 - c.1) Voyages et loisirs (1)**
 - .Société Tunisienne de l'Air TUNISAIR (TAIR)
 - c.2) Distribution (5)**
 - .Société Nouvelle Maison de la Ville de Tunis MONOPRIX (MNP)
 - .Société Magasin Général S.A (MAG)
 - .Société tunisienne des marchés de gros SOTUMAG (MGR)
 - .Automobile Réseau Tunisien et Services (ARTES)
 - .ENNAKL Automobiles (NAKL)
- d) Biens de consommation (8)**
 - d.1) Agro-alimentaire et boissons (3)**
 - .Tunisie Lait-SA (TLAIT)
 - .Société frigorifique&brasserie de Tunis (SFBT)
 - .Société de production agricole Té Boulba (SOPAT) .
 - d.2) Automobiles & Equipementiers (4)**
 - .Société Tunisienne des Industries de Pneumatiques (STIP)
 - .Société Tunisienne d'Equipement (STEQ)
 - .Société GIF Filter SA (GIF)
 - .Société l'Accumulateur Tunisien Assad (ASSAD)
 - d.3) Produits ménagers (1)**
 - .Electrostar (LSTR)
- e) Industries (7)**
 - e.1) Bâtiment & matériaux de construction(5)**
 - .Société Moderne de Céramique SOMOCER (SOMOC)
 - .Société Immobilière et de Participation (SIMPA)
 - .Société Immobilière Tuniso-Saoudienne(SITS)

.Société ESSOUKNA (SOKNA)

.Société Ciment de Bizerte (SCB)

e.2) Biens et services industriels (2)

.Société Tunisienne de Verreries -SOTUVER- (SOTUV)

.Société Industrielle d'Appareillage et Matériels Electriques (SIAME)

f) Matériaux de base (4)

.Air Liquide Tunisie (AL)

.Société des Industries Chimiques du Fluor (ICF)

.Société Chimique ALKIMIA (ALKIM)

.Tunisie profilés Aluminium (TPR)

g) Pétrole et gaz (1)

.Société de transport des hydrocarbures par pipelines –SOTRAPIL- (STPIL)

h) Télécommunications (1)

.Société Tunisienne d'Entreprises de Télécommunications SOTETEL (SOTET)

i) Santé (2)

.Société des Industries Pharmaceutiques de Tunisie (SIPHA)

.Société ADWYA (ADWYA)

j) Technologie (1)

.TELNET HOLDING

2 - Cote de la Bourse- marché alternatif : (6)

a) Télécommunications : (2)

. Société SERVICOM (SERVI)

. HEXABYTE

b) Industries : (4)

. Carthage Cement (CC)

. AMS

. Société LAND'OR

. AETECH

La cotation électronique, qui a démarré le 25 octobre 1996 avec quatre sociétés, a été généralisée à toutes les sociétés au début de juillet 1997.

Les sociétés «ADWYA» et «TPR» ont été introduites à la cote de la Bourse, respectivement, à partir du 22 juin et du 9 août de l'année 2007.

Les sociétés «ARTES» et «Poulina Group Holding » ont été introduites à la cote de la bourse à partir des 7 avril et 19 août 2008.

La société Amen Lease a été radiée de la cote de la Bourse et transférée au marché «hors-cote» à partir du 19 septembre 2005.

Les sociétés Carte, El Mazraa et Karthago Airlines ont été radiées de la cote de la Bourse et transférées au marché « hors-cote » à partir des 2,17 et 26 juin 2008.

Les négociations sur le marché alternatif du titre SOPAT ont démarré le 31 décembre 2007.

Le titre SOPAT a été transféré du marché alternatif au marché principal de la cote de la bourse à partir du 2 août 2010.

Les titres SERVICOM ont été introduits au marché alternatif de la Cote de la Bourse à partir du 1^{er} Juin 2009. Les négociations sur ces titres ont démarré le 25 juin 2009.

Les titres Ciments de Bizerte ont été introduits au marché principal de la cote de la bourse à partir du 21 octobre 2009, au cours de 11,500 dinars par action.

Le titre PBHT a été radié du marché principal de la cote de la bourse et transféré au marché hors-cote à partir du 1^{er} février 2010 suite à une Offre Publique de Retrait.

Le titre Assurances SALIM a été admis au Marché Principal de la Bourse à partir du 19 mars 2010 au cours de 15 dinars par action. La cotation des actions de la société a démarré le 1^{er} avril 2010.

Le titre Tunis Ré a été admis au Marché Principal de la Bourse à partir du 4 avril 2010 au cours de 7 dinars par action. La cotation des actions de la société a démarré le 11 mai 2010.

Le titre Carthage Cement a été admis au Marché Alternatif de la Bourse à partir du 22 avril 2010 au cours de 1,900 dinars par action. La cotation des actions de la société a démarré le 22 juin 2010.

La cotation des actions de la société ENNAKL Automobiles a démarré le 13 juillet 2010 au cours de 10,700 dinars par action.

La cotation des actions de la société Modern leasing a démarré le 1^{er} décembre 2010 au cours de 8,500 dinars par action.

La cotation des actions de la société TELNET HOLDING a démarré le 23 mai 2011 au cours de 5,800 dinars par action.

La cotation des actions de la société HEXABYTE sur le marché alternatif de la Bourse a démarré le 13 février 2012 au cours de 6 dinars par action.

La cotation des actions de la société AMS sur le marché alternatif de la Bourse a démarré le 7 juin 2012 au cours de 10 dinars par action.

La cotation des actions de la société LAND'OR sur le marché alternatif de la Bourse a démarré le 7 mars 2013 au cours de 7,500 dinars par action.

La cotation des actions de la société AETECH sur le marché alternatif de la Bourse a démarré le 4 avril 2013 au cours de 6 dinars par action.

* **Marché hors cote** : sont échangées, dans ce cadre, les actions et les obligations qui ne sont pas admises à la cote de la Bourse.

Capitalisation boursière : elle correspond au produit du nombre des actions inscrites à la cote de la Bourse par leurs derniers cours de la période.

Nombre des sociétés cotées : il s'agit du nombre des sociétés admises à la Bourse.

Volume des transactions : c'est le volume des échanges réalisés dans un seul sens, à la vente, dans le cadre de la cote de la Bourse ou sur l'hors cote.

Indice général - BVMT (base 100 le 30 septembre 1990) : son évolution reflète celle du rendement moyen du marché. Sont incluses dans l'échantillon de référence toutes les actions admises en Bourse, avant qu'il ne soit ajusté le 31 mars 1998, le nouvel échantillon se limitant aux valeurs dont la fréquence de cotation est supérieure à 60%. Cet indice a été publié sous sa forme actuelle, le 1^{er} avril 1998, avec une base de 465,77 le 31 mars 1998.

Depuis le 02 janvier 2009, l'indice BVMT n'est plus publié.

Indice TUNINDEX : c'est un indice de capitalisation boursière, base 1000 le 31 décembre 1997, publié le 1^{er} avril 1998. Pour son calcul, il est tenu compte de l'évolution moyenne des cours boursiers pondérés par les nombres de titres émis. L'échantillon de base est composé des valeurs admises par leurs actions ordinaires à la cote de la Bourse et dont la période de séjour dans l'un des marchés de la cote est de 6 mois au minimum.

Depuis le 02 janvier 2009, le mode de calcul de l'indice TUNINDEX a été modifié. Il n'est plus pondéré par la capitalisation boursière totale mais par la capitalisation flottante. Ainsi, le nombre de titres pris en compte dans le calcul de la capitalisation boursière est le nombre de titres mis à la disposition du marché et non plus le nombre de titres admis. Ce mode de calcul permet d'assurer une plus grande cohérence entre la réalité boursière des sociétés et sa traduction dans les indices.

La règle générale relative à la composition de l'indice TUNINDEX et des indices sectoriels est modifiée comme suit : l'échantillon qui compose l'indice TUNINDEX et les indices sectoriels est ouvert aux valeurs admises à l'un des marchés de la Cote de la Bourse des titres de capital avec un délai de séjour d'au moins un mois à partir de la première négociation.

Indice TUNINDEX 20 : Dans le but de développer l'activité commerciale de la BVMT, le Comité des Indices Boursiers a décidé le lancement à partir de **2 janvier 2012** d'un nouvel indice dénommé « TUNINDEX 20 » : (Les 20 plus grandes valeurs les plus liquides), avec comme base un niveau de mille points de base à partir du 31 décembre 2006.

16) Les dépôts à vue et d'épargne

Sont publiés, dans ce chapitre, cinq tableaux concernant, respectivement, les dépôts à vue et l'épargne totale auprès des banques, l'épargne-logement auprès de la Banque de l'habitat et l'épargne totale et en devises auprès du CEP.

II

La partie "**Statistiques économiques générales**" concerne les prix, la production agricole, la production industrielle, le tourisme, le commerce extérieur, les comptes de la nation, la balance générale des paiements et la position extérieure globale.

EXPLICATIONS COMPLEMENTAIRES DE CERTAINS POSTES DES TABLEAUX

Tableau I-1-A, page 2 : Situation mensuelle de la BCT par secteur (Actif)

1) Il s'agit de bons du Trésor achetés ferme par la BCT dans le cadre de l'open-market, opération effectuée pour la première fois le 29 avril 2003.

2) Il s'agit de l'achat ferme à la fin de 1996 par la BCT de créances de la BNA sur l'Office des céréales et l'Office national de l'huile et totalement remboursées en décembre 2008.

3) Il s'agit de la participation de la BCT au capital social de la société SIBTEL.

Tableaux I-1-B et I-2-B pages 3 et 5 :

Les allocations en DTS font, désormais, partie des engagements extérieurs de la Banque Centrale suite à la recommandation du FMI qui a invité les pays membres à redresser leurs séries statistiques.

Tableaux II-1-A et III-2-B et IV-1, pages 6, 14 et 18 :

1) La rubrique «divers non-résidents (NR)» regroupe les crédits sur les ressources spéciales, le portefeuille-titre, les créances immobilisées ainsi que d'autres avoirs extérieurs.

2) Il s'agit des bons du Trésor cessibles (BTC: institués en 1989), négociables en bourse (BTNB: institués à partir de 1993), assimilables (BTA: institués en 1997), à court terme (BTCT: institués en 1999) et ceux à zéro coupon (BTZc : institués en 2006) gardés en portefeuille par les banques.

3) Il s'agit des «créances immobilisées et litigieuses», des «valeurs impayées à 1^{ère} et 2^{ème} présentations» et des «arrangements, rééchelonnement et consolidation».

Tableaux II-1-B, IV-2, VI-2, pages 7,19 et 23 :

1) La rubrique «Divers (non-résidents)» regroupe aussi bien les ressources spéciales (fonds extérieurs) que les autres engagements extérieurs.

Tableau II-2-A, page 8 : Situation rétrospective des banques par secteur (Actif)

1) A partir de 1989, ces deux rubriques sont comptabilisées dans le compte courant ordinaire des banques.

Tableau III-2-A, pages 12 et 13 : Ressources du système monétaire

1) Le montant des dépôts dans les comptes d'épargne projets et investissements et autres comptes d'épargne pour les années 1981-1983 n'étant pas identifié, il est inclus dans la rubrique «comptes spéciaux d'épargne».

2) «Titres de l'Etat auprès du public» : cette rubrique regroupe les bons d'équipement et les bons du Trésor cessibles (BTC). A partir de décembre 2001, elle comprend uniquement les BTC qui ont été totalement amortis en mai 2003.

3) La rubrique «Billets de trésorerie» représente des titres de créance inter-entreprises émis sur le marché monétaire. Elle figure dans les statistiques relatives aux systèmes monétaire et financier à partir de 1989, suite à la nouvelle réorganisation du marché monétaire.

Tableau III-2B(b), page 16 : Créances nettes du système monétaire sur l'Etat

1) Le poste « Avances à l'Etat » comprend : l'avance à moyen terme de décembre 1962 à janvier 1968, l'avance en contrepartie de dépôts en devises de mai 1963 à avril 1968, les avances permanente et remboursable depuis juillet 1970, l'avance en contrepartie de DTS depuis décembre 1970 et, enfin, l'avance sur souscription aux organismes internationaux à partir de décembre 1992.

2) Le poste «Autres créances» comprend les effets et chèques du Trésor en cours de recouvrement, les obligations cautionnées de 1965 à 1967, la créance née en 1958 du transfert du privilège d'émission à la BCT jusqu'en janvier 1970, la créance née de la dévaluation du franc français en 1958 jusqu'en décembre 1973 et les titres achetés dans le cadre de l'open market.

3) Le poste «Bons d'équipement et autres» comprend le montant des bons d'équipement en portefeuille des banques jusqu'à août 2000, et ceux des bons d'équipement et des prises en charge par l'Etat des créances des entreprises publiques en difficultés, de septembre 2000 à novembre 2001. A partir de décembre 2001 jusqu'à mai 2009, cette rubrique correspond seulement au montant des prises en charge par l'Etat. A compter de juin 2009, ce poste comprend, en plus, les obligations émises par l'Etat sur le marché financier international et détenues par les banques résidentes.

4) Le poste « Bons du Trésor et emprunts nationaux » comprend le montant des bons du Trésor et des titres d'emprunts émis par l'Etat et gardés en portefeuille par les banques.

Tableau III-2B(c), page 17 : Concours du système monétaire à l'économie

1) Le «portefeuille-escompte» comprend, entre autres, les effets réescomptés par billet global.

2) La rubrique «Postes d'ajustement» comprend les effets remis en pension par les banques à la BCT, les effets constituant la contrepartie des emprunts contractés auprès de l'Institut d'émission dans le cadre des opérations du marché monétaire et les effets réescomptés par billet global et demeurés dans le portefeuille-escompte des banques. Dans la mesure où il est nécessaire d'isoler la totalité des crédits de la BCT dans la situation consolidée, les pensions et les interventions sur le marché monétaire ainsi que les effets réescomptés à l'aide d'un billet global sont déduits de la totalité des crédits accordés par les banques.

Tableaux VIII-1, VIII-2 et VIII-3, pages 26-27-28-29-30 et 31 :

1) Depuis novembre 2002, les données publiées par la Centrale des risques ne concernent que les crédits sans avals et cautions accordés aux professionnels. A partir de 2007, ces statistiques sont présentées selon une nouvelle nomenclature (voir tableau page.A9)

Tableau VIII-4, page 32 :

Les données publiées dans ce tableau concernent les crédits non professionnels accordés aux particuliers par le secteur bancaire.

A partir du mois de décembre 2011, les crédits d'aménagement de logement sont déclarés dans une rubrique séparée des crédits logement.

En application de la circulaire aux banques n° 2012-17 du 4 octobre 2012 concernant les mesures relatives aux crédits à la consommation, les crédits aménagement de logement sont, désormais, considérés comme étant des crédits à la consommation.

Tableaux IX-1, IX-2, pages 33 et 34 : Opérations de la Chambre de compensation

A partir du mois de mai 2003, le système de compensation électronique a couvert toutes les valeurs. Désormais, aussi bien les chèques, les virements, les prélèvements ainsi que les traites sont compensables sur la place de Tunis dans un délai de 48 heures quel qu'en soit le lieu de leur émission ou de leur paiement.

Tableau X-1-A, page 35 : Instruments de la politique monétaire et de crédit

1) Bien que la création du marché monétaire date du 23 juillet 1963, la BCT n'a commencé à participer effectivement aux transactions qu'en janvier 1974.

Une année après, la BCT a été amenée à fixer un plafond calculé par rapport à l'ensemble des dépôts pour le recours global de chaque banque au réescompte, dans le cadre de la cote ordinaire, procédure supprimée le 18 janvier 1988, et au marché monétaire. Fixé au départ à 15%, ce plafond a été porté à 17,5% le 11 juin 1982 et, depuis le 13 novembre 1986, il a été décidé de le moduler fréquemment. Ainsi en novembre 1986, il a été abaissé à deux reprises pour le situer à 14,5% puis à 14%. Le 15 mai 1987, il a été ramené à 13,5%.

Pour les demandes d'emprunt en dépassement du plafond, elles étaient satisfaites par la BCT au taux de pénalisation. Ce dernier était calculé sur la base du taux moyen du marché monétaire majoré d'une certaine marge.

Depuis sa réorganisation en vertu de la circulaire de la Banque centrale de Tunisie aux banques n° 87-49 du 29 décembre 1987 abrogée par la circulaire n° 89-14, le marché monétaire est ouvert aux banques, aux entreprises et autres organismes habilités à émettre des billets de trésorerie et/ou à souscrire aux certificats de dépôts. Il a été élargi aux personnes physiques en qualité de souscripteurs en vertu des dispositions de la circulaire de la BCT aux établissements de crédit n°2005-09 du 14 juillet 2005. Les taux d'intérêt sont librement négociés entre les différents intervenants et les opérations sont traitées pour une journée ou à terme. La Banque centrale de Tunisie intervient pour offrir des liquidités sous forme d'achats d'effets ou de créances sur appels d'offres et de prises en pension et, en cas de surliquidité, elle peut procéder à des ponctions de liquidité par voie d'adjudication.

Il est à rappeler que les opérations se nouaient, jusqu'en 1973, pour diverses échéances et les taux maxima étaient ceux applicables pour les opérations contractées pour 28 jours. Depuis janvier 1974 et jusqu'au 17 janvier 1988, les opérations sont contractées pour une journée. Les moyennes quotidiennes sont calculées à partir de l'année 1980 pour tous les jours du mois et non plus pour les jours ouvrables uniquement.

Les taux moyens pondérés par les montants des prêts au jour le jour (TM) et ceux des autres durées traitées, qui étaient arrondis au 1/16^{ème} de point de pourcentage le plus proche, conformément aux dispositions de la circulaire n°89-14 du 17 mai 1989 sont, à partir du 2 mai 2002, arrondis au 1/32^{ème} de point de pourcentage le plus proche. La Banque centrale de Tunisie communique ces taux ainsi que les taux moyens pondérés des certificats de dépôts et des billets de trésorerie au plus tard le lendemain de la réception des informations des banques. L'ordre d'achat des banques doit indiquer les montants ainsi que les taux correspondants classés par ordre

décroissant et par tranche de $1/32^{\text{ème}}$ de point de pourcentage. Il en est de même des montants et des taux auxquels les banques sont disposées à prêter.

A compter du 1^{er} juin 2004 et conformément aux dispositions de la circulaire aux banques n° 2004-02 du 26 mai 2004, l'arrondi est opéré au $1/100^{\text{ème}}$ de point de pourcentage le plus proche.

2&4) En vertu des dispositions de la circulaire aux banques n° 2001-18 du 28 décembre 2001, les banques sont autorisées à compter du 2 janvier 2002 à recourir directement au refinancement de la Banque centrale de Tunisie sous forme de mises en pension pour une durée variant entre un (1) et sept (7) jours, contre une durée de 7 jours auparavant. Avec l'introduction des facilités de dépôt et de prêt à 24 heures, les prises en pension de 1 à 7 jours se sont progressivement estompées.

Le taux d'intérêt applicable à ces opérations est celui du dernier appel d'offres majoré d'un point de pourcentage.

3) La première ligne correspond aux chiffres de fin de période et la seconde à la moyenne du mois.

5) A partir du 6 novembre 2001, un nouveau mode d'intervention de l'Institut d'émission sur le marché monétaire a été institué. Il s'agit de la pension de bons du Trésor à 3 mois par voie d'appels d'offres. Le taux appliqué à cette intervention est celui du marché qui résulte des taux offerts par les banques dans le cadre de leurs soumissions.

6) Le signe (+) indique une injection de liquidité et le signe (-) une ponction de liquidité.

7) Introduites, pour la première fois, le 29 avril 2003, les opérations d'Open Market, consistent en l'achat ou la vente ferme par la Banque centrale de Tunisie de bons du Trésor.

8) Les opérations d'achat avec engagement de revente des valeurs mobilières et des effets de commerce, dites pensions livrées, ont été introduites par les dispositions de la loi n°2003-49 du 25 juin 2003. La première opération a été effectuée, par la Banque Centrale de Tunisie avec les banques, le 15 septembre 2006.

9) En vertu de la Circulaire de la BCT aux établissements de crédit n°2009-07 du 19 février 2009, deux nouveaux instruments du marché monétaire ont été introduits. Il s'agit des facilités permanentes de prêt ou de dépôt à 24 heures prises à l'initiative des banques et leur permettant de couvrir leurs besoins ou placer leurs excédents temporaires de liquidité.

La facilité permanente de prêt à 24 heures est effectuée contre mise en pension d'effets publics, de créances ou de valeurs sur les entreprises et les particuliers. Elle est assortie d'un taux d'intérêt égal au taux directeur de la BCT majoré d'une marge.

Pour ce qui est de la facilité permanente de dépôt, elle est rémunérée à un taux égal aux taux directeur de la BCT minoré d'une marge.

A leur lancement, les facilités de dépôt et de prêt à 24 heures étaient effectuées aux taux respectifs de 4% et 5% soit 50 points de base de part et d'autre du taux directeur de la BCT, fixé dès lors, par son Conseil d'Administration à 4,5%.

Les évolutions économiques et monétaires qui ont affecté le pays durant le premier semestre 2011 ont amené la Banque Centrale à assouplir sa politique monétaire dans le but de soutenir l'activité économique et fournir le financement nécessaire aux unités de production afin que ces dernières puissent rattraper la baisse enregistrée par le taux de croissance. Outre les baisses successives des taux de la réserve obligatoire, le Conseil d'Administration de la BCT, lors de sa réunion du 29 juin 2011, a décidé de faire baisser le taux directeur de 50 points de base, le ramenant à 4%. Il s'en est suivi une baisse conséquente des limites du corridor de fluctuation des taux des marchés contenues, désormais, dans l'intervalle [3,5% - 4,5%]. Une deuxième baisse de 50 points

de base a été décidée par le Conseil d'Administration de la BCT, lors de sa réunion du 5 septembre 2011. Cette mesure est destinée à alléger les charges financières qui incombent aux opérateurs économiques. La baisse du taux directeur a été talonnée par une baisse conséquente des limites de fluctuation des taux du marché monétaire, qui sont désormais contenues dans l'intervalle [3% - 4%]. Il convient de signaler que dans le but de protéger les intérêts des petits épargnants contre la baisse du taux de rémunération de l'épargne, conséquente à celle du taux moyen mensuel du marché monétaire (TMM), il a été décidé à compter du mois de septembre 2011 de fixer à 2% la rémunération de l'épargne et ce, en vertu des dispositions de la circulaire de la BCT aux banques n° 2011-11 du 19 septembre 2011. Ce taux a été porté à 2,5% en application de la circulaire de la BCT aux banques n° 2012-25 du 28 décembre 2012 puis à 2,75% en vertu des dispositions de la circulaire aux banques n° 2013-4 du 28 mars 2013.

Eu égard à la résurgence des tensions inflationnistes, particulièrement au cours du premier semestre de 2012, due essentiellement à l'accélération des prix des produits alimentaires, frais, suscitée surtout par les perturbations dans les canaux de distributions, au niveau interne, et la flambée des cours mondiaux de l'énergie et des produits de base, sur les marchés internationaux, la Banque centrale, lors de la session de son Conseil d'Administration du 29 août 2012, a décidé de relever de 25 points de base son taux directeur, le portant à 3,75%. En conséquence, les taux des facilités permanentes de dépôt et de prêt se sont alignés sur la hausse du taux directeur pour s'établir à 3,25% et 4,25% respectivement. Toutefois, en vue de conférer plus de flexibilité aux taux interbancaires, le Conseil d'Administration de la banque, dans sa session du 27 février 2013, a introduit des modifications sur les limites du corridor de fluctuation des taux du marché. De ce fait, les taux des facilités de dépôt et de prêt ont été relevés de 25 points de base, chacun, à 3,5% et 4,5% respectivement tandis que le taux directeur est demeuré inchangé.

Face à la persistance des tensions inflationnistes et la poursuite du resserrement de la liquidité bancaire, le Conseil d'Administration de la Banque centrale, réuni le 27 mars 2013 s'est prononcé en faveur d'un deuxième relèvement du taux directeur de 25 points de base, le portant à 4%. En conséquence, les taux interbancaires fluctuent désormais à l'intérieur d'un corridor dont les nouvelles limites sont 3,75% et 4,75%.

10) A partir du 10 juin 1992, un mécanisme de financement en devises a été institué, il permet aux entreprises résidentes de bénéficier des conditions avantageuses accordées sur le marché international.

11) Le volume global de refinancement comprend le réescompte d'effets sur la Tunisie et sur l'étranger en dinar (supprimé le 29/11/96), les opérations de politique monétaire effectuées par l'Institut d'émission (sous forme d'appels d'offres, de prises en pension de 1 à 7 jours, de pension de bons du Trésor à 3 mois, d'opérations ponctuelles et d'opérations d'achat et de vente ferme de bons du Trésor dans le cadre de l'open market ainsi que d'opérations de pensions livrées et des facilités permanentes de prêt ou de dépôt à 24 heures à l'initiative des banques), la pension spéciale de la BCT accordée à une banque de la place, en février 1992 et qui a été remboursée intégralement par anticipation le 29 décembre 2000, ainsi que le refinancement en devises, mode de financement auquel les banques n'ont plus recouru depuis le 22 janvier 1998.

Rappelons que le réescompte était réservé depuis le 2 janvier 1987 aux crédits bénéficiant aux secteurs prioritaires (agriculture, exportation et PME), dont les taux de faveur ont été éliminés en novembre 1996.

La cote fixée auparavant à 12 millions de dinars pour les crédits à moyen terme a été supprimée le 31 mars 1975 lors de l'institution du ratio global de financement du développement (RGFD). Depuis cette date, les banques ne pouvaient présenter au réescompte que les effets représentatifs de crédits à moyen terme nourris sur leurs ressources propres en dépassement du portefeuille minimum du ratio d'emploi en effets privés à moyen terme.

A partir du 16 juin 1989, ce ratio a été supprimé et remplacé par le ratio des activités prioritaires correspondant à 10% des dépôts en dinars de chaque banque. Il s'agissait des dépôts à vue, des dépôts à terme, des bons de caisse et autres produits financiers, des comptes d'épargne et des certificats de dépôts. A partir du 29 novembre 1996, le ratio des activités prioritaires a été supprimé.

Depuis le 14 août 1981 et jusqu'au 18 janvier 1988, date de la réorganisation du marché monétaire, les effets représentatifs de crédits d'une durée supérieure à sept ans et consentis dans la limite de 3% des dépôts de chaque banque pouvaient, après accord de réescompte, être refinancés à la Banque centrale de Tunisie dans la limite de 70% de l'intervention effective des banques au secteur agricole et de 60% pour les autres secteurs sans que le total des effets ainsi mobilisés ne dépasse 10% du réescompte.

Il est à rappeler que le 10 octobre 1958 a été institué un régime d'accord de réescompte pour les crédits à court terme finançant toutes les opérations agricoles, commerciales et industrielles et soumis à l'autorisation préalable.

Le 4 août 1964, les crédits à moyen terme ont été également soumis au régime de l'autorisation préalable et de l'accord de réescompte.

A trois reprises entre 1967 et 1975, des modifications ont été apportées aux montants à partir desquels les crédits étaient soumis à l'autorisation préalable et à l'accord de réescompte.

Le 2 janvier 1981 et en vue de responsabiliser davantage les banques, il a été procédé à un relèvement sensible du montant à partir duquel certains crédits à court terme étaient soumis à l'autorisation préalable et à l'accord de réescompte. Ces plafonds ont été révisés à la hausse le 1^{er} mars 1985 et le 2 janvier 1987 avant d'être totalement supprimés le 23 décembre 1987.

Quant à l'opération de reprise de liquidité, effectuée à partir du 23 novembre 1988, elle consistait à canaliser toutes les demandes de liquidité des banques vers le marché monétaire. Ainsi, le réescompte qui constituait auparavant une source de liquidité pour les banques ne donnait plus à ces dernières que l'avantage du différentiel de taux d'intérêt correspondant à l'écart entre les taux de réescompte réservés aux activités prioritaires et celui du marché monétaire. Cet avantage a été supprimé le 29 novembre 1996 avec l'élimination des taux de faveur réservés aux activités prioritaires.

12) Instituée le 28 septembre 1964, la réserve obligatoire était calculée sur les accroissements de l'ensemble des dépôts de fin du mois et était fixée à 10% jusqu'au 31 décembre 1966.

Depuis, elle a été calculée, comme suit, en fonction des différents accroissements des dépôts :

- 10% des augmentations des dépôts inférieures ou égales à 0,5%.
- entre 50% et 80% des augmentations des dépôts supérieures à 0,5% et inférieures ou égales à 2,5%.
- 85% des augmentations des dépôts supérieures à 2,5%.

Le 11 avril 1968, la réserve obligatoire a été fixée à 10% de toute augmentation des dépôts inférieure ou égale à 1% et à 30% de toute augmentation des dépôts supérieure à 1%.

Depuis le 21 mai 1973, la réserve obligatoire a été calculée sur le total des dépôts de fin du mois ; son taux a été fixé à 8%. A partir du 2 janvier 1975, elle a été calculée selon deux taux différents. Les dépôts en compte capital et d'attente des non-résidents étaient soumis au taux de 40%. Pour les dépôts à vue et les dépôts à terme d'une durée inférieure ou égale à un an, le taux appliqué a fait l'objet de modifications fréquentes en fonction de la situation de la trésorerie des banques :

02/01/1975 : 6,5%	16/08/1976 : 5,5%	08/04/1977 : 3%	01/07/1977 : 1%
14/07/1978 : 0%	19/01/1979 : 2%	04/07/1979 : 1%	

Il est à signaler qu'à compter du 31 mars 1980, les dépôts logés dans les comptes étrangers en devises appartenant à des non-résidents ont été déduits de l'assiette de la réserve obligatoire.

Le taux appliqué à cette nouvelle assiette a subi les modifications suivantes :

20/05/1981 : 0% 27/11/1981 : 3% 12/03/1982 : 1% 10/05/1982 : 0%

Depuis le 10 août 1983, les dépôts dans les comptes étrangers en dinar convertible ouverts aux noms de personnes physiques de nationalité tunisienne ne sont pas pris en considération dans le calcul de l'assiette de la réserve obligatoire.

A compter du 16 juin 1989, les banques ont dû constituer une réserve obligatoire égale à 2% de l'assiette constituée par les dépôts à vue dans les comptes résidents, les comptes INR et INRE, les comptes spéciaux en dinar et les comptes à terme, les bons de caisse et autres produits financiers et les certificats de dépôts. En plus, une réserve obligatoire additionnelle pour le mois de décembre 1989 a été instituée. Le montant de cette réserve à constituer entre le 16 décembre 1989 et le 15 janvier 1990 devait être égal à l'augmentation au-delà de 4%, au cours du quatrième trimestre de 1989, de l'encours des dépôts à vue en dinar et des certificats de dépôts.

A partir de mars 1990, le montant de la réserve obligatoire a été fixé à 2% de l'assiette, constituée par les dépôts que les banques collectent en dinar à l'exception des comptes d'épargne logement, des comptes d'épargne projets et des comptes d'épargne investissement, montant auquel s'ajoute 100% de toute augmentation de cette même assiette par rapport à son niveau de décembre 1989, au-delà des limites fixées. Ces limites sont établies à 1,5% à la fin de mars, à 2% à la fin d'avril, à 2,5% à la fin de mai, à 3% à la fin de juin, à 4% à la fin de juillet, à 5% à la fin d'août, à 6% à la fin de septembre, à 7% à la fin d'octobre, à 8% à la fin de novembre et à 9,4% à la fin de décembre 1990.

Le non respect du niveau réglementaire, fixé à un minimum de 10% des dépôts en dinars, du ratio des activités prioritaires (RAP), supprimé le 29/11/96, soumettait les banques à l'obligation de constituer, sous forme de dépôts non rémunérés auprès de la BCT, un dépôt provisoire à hauteur de l'insuffisance constatée.

A partir du 16 mai 2002, l'assiette de la réserve obligatoire a été modifiée (circulaire aux banques n°2002-05 du 6 mai 2002) pour inclure les dépôts en dinars collectés par les banques autres que ceux logés en comptes d'épargne-logement, en comptes d'épargne-projet et en comptes d'épargne-investissement, auxquels s'ajoute l'insuffisance constatée pour le respect du ratio de liquidité, institué par la circulaire aux banques n°2001-04 du 16 février 2001.

Le montant de la réserve obligatoire est déterminé par l'application des taux suivants à l'assiette des dépôts susmentionnée :

- 2% de l'encours des dépôts à vue, des autres sommes dues à la clientèle, des certificats de dépôt dont la durée initiale est inférieure à 3 mois et de l'insuffisance constatée pour le respect du ratio de liquidité au titre du mois considéré ;
- 1% de l'encours des certificats de dépôt, des comptes à terme, des bons de caisse et des autres produits financiers dont la durée initiale est supérieure ou égale à 3 mois et inférieure à 24 mois ;
- 1% de l'encours des autres comptes d'épargne dont la durée d'épargne contractuelle est supérieure ou égale à 3 mois et inférieure à 24 mois et de l'encours des comptes spéciaux d'épargne ; et
- 0% de l'encours de tout autre dépôt quelle qu'en soit la forme, dont la durée initiale ou contractuelle est supérieure ou égale à 24 mois.

Par ailleurs, la période de constitution de la réserve obligatoire, qui s'étalait par le passé, du 16^{ème} jour d'un mois donné au 15^{ème} jour du mois suivant, a été également modifiée pour s'étendre du 26^{ème} jour dudit mois, au 25^{ème} jour du mois suivant. En vertu des dispositions de la circulaire aux banques n°2003-08 du 11 juillet 2003, l'insuffisance par rapport au montant requis donne lieu à la perception par la Banque centrale de Tunisie d'intérêts décomptés sur la période de constitution de la réserve obligatoire au taux moyen du marché monétaire (TMM) de la même période majoré de deux points et demi de pourcentage contre TMM+5% auparavant.

En vertu des dispositions de la circulaire aux banques n°2006-20 du 29 novembre 2006, il a été procédé au relèvement de 2% à 3,5% du taux appliqué à l'encours des dépôts à vue, des autres sommes dues à la clientèle, des certificats de dépôt dont la durée initiale est inférieure à 3 mois et de l'insuffisance constatée pour le respect du ratio de liquidité.

De même, la période de constitution de la réserve obligatoire pour un mois donné a été modifiée ; elle s'étend, désormais, du premier jour au dernier jour du mois qui suit.

Les taux de la réserve obligatoire ont été modifiés au cours de la période 2007-2011 comme suit :

	Durée initiale ou contractuelle			Comptes spéciaux d'épargne
	Dépôts de durée inférieure à 3 mois	Dépôts de durée supérieure ou égale à 3 mois et inférieure à 24 mois	Dépôts de durée supérieure ou égale à 24 mois	
Nature	Dépôts à vue, autres sommes dues à la clientèle, certificats de dépôt et insuffisance constatée pour le respect du ratio de liquidité	Certificats de dépôt, comptes à terme, bons de caisse, autres produits financiers et autres comptes d'épargne	Tout autre dépôt quelle qu'en soit la forme	
Référence				
Circulaire aux banques n°2007-26 du 30/11/2007	5,0 %	1,0 %	0 %	1,0 %
Circulaire aux banques n°2008-09 du 30/04/2008	7,5 %	1,0 %	0 %	1,0 %
Circulaire aux banques n°2008-20 du 30/09/2008	10,0 %	2,0 %	0 %	1,0 %
Circulaire aux banques n°2008-24 du 31/12/2008	7,5 %	1,0 %	0 %	1,0 %
Circulaire aux banques n°2010-05 du 25/02/2010	10,0 %	1,0 %	0 %	1,0 %
Circulaire aux banques n°2010-07 du 30/04/2010	12,5 %	1,5 %	0 %	1,0 %
Circulaire aux banques n°2011-02 du 02/03/2011	10,0 %	1,0 %	0%	1,0 %
Circulaire aux banques n°2011-03 du 01/04/2011	5,0 %	1,0 %	0%	1,0 %
Circulaire aux banques n° 2011-07 du 26/05/2011	2%	0%	0%	0%

En vertu des dispositions de la circulaire aux banques n°2010-07 susmentionnée, les dépôts additionnels constitués par les banques auprès de la BCT au titre de l'augmentation du taux de la réserve obligatoire de 2,5% appliquée aux dépôts dont la durée initiale ou contractuelle est inférieure à 3 mois et à l'insuffisance constatée pour le respect du ratio de liquidité, sont rémunérés au taux annuel de 1%. Cette rémunération a été supprimée par les dispositions de la circulaire n° 2011-02 du 02/03/2011.

Dans le but de rationaliser les importations, notamment, de biens de consommation, susceptibles d'accélérer l'érosion des devises, il a été décidé, aux termes de la circulaire aux banques n°2012-17 du 4 octobre 2012 de soumettre les banques à une réserve obligatoire

additionnelle, à caractère conjoncturel. C'est ainsi qu'à partir du 1^{er} octobre 2012, les banques sont tenues de constituer sous forme de dépôts non rémunérés auprès de la Banque Centrale de Tunisie une réserve sur l'assiette constituée par les dépôts qu'elles collectent en dinars (à l'exception des comptes d'épargne-logement, des comptes d'épargne-projet et des comptes d'épargne investissement) ; les crédits à la consommation (tels que définis à l'article 35 bis nouveau de la circulaire n°87-47 du 23 décembre 1987 relative aux modalités d'octroi, de contrôle et de refinancement des crédits) ; et le cas échéant, l'insuffisance constatée pour le respect du ratio de liquidité requis (tel que déclaré à l'annexe I de la circulaire n° 91-24 du 17 décembre 1991).

Le montant de la réserve obligatoire est déterminé par l'application des taux suivants à l'assiette des dépôts et des crédits à la consommation ci-après :

- 2% de l'encours des dépôts à vue, des autres sommes dues à la clientèle, des certificats de dépôts dont la durée initiale est inférieure à 3 mois et de l'insuffisance constatée pour le respect du ratio de liquidité au titre du mois considéré ;

- 50% de l'augmentation de l'encours des crédits à la consommation tels que définis à l'article 35 bis (nouveau) de la circulaire n°87-47 et ce, par référence à l'encours du mois de septembre 2012. Faut-il signaler que ce taux a été ramené à 30% en vertu des dispositions de la circulaire aux banques n°2013-3 du 28 mars 2013.

La période de constitution de la réserve obligatoire pour un mois donné s'étend du 1^{er} au dernier jour du mois qui suit.

Etant précisé que les autres catégories de dépôts ne sont pas soumises à ladite réserve.

Faut-il ajouter que le mois de référence pour la constitution de la réserve obligatoire sur les crédits à la consommation est le mois de septembre 2012.

Tableaux X-1-B, page 36 :

Il s'agit de l'encours total par maturité des bons du Trésor toutes catégories confondues.

Tableaux X-1-C, page 36 :

Il s'agit des taux moyens pondérés de l'encours total des bons du Trésor non échus des différentes maturités.

Tableaux X-2, pages 37 à 39 : Taux d'intérêt

- Ces taux sont ceux appliqués aux crédits financés par les banques sur des ressources budgétaires, aux opérations financées sur les ressources ordinaires des banques qui font l'objet d'une réglementation particulière ainsi qu'aux crédits accordés par les organismes de sécurité sociale.

- Les taux sur les opérations d'exportation ont trait aux prêts consentis par le FOPRODEX ainsi qu'aux primes appliquées par la COTUNACE pour la couverture de risques sur crédits à l'exportation.

Tableau X-2-1, page 44 :

1) Il s'agit des taux effectifs moyens correspondant à chaque catégorie de crédits et déterminés semestriellement par la Banque centrale de Tunisie selon une moyenne arithmétique simple des taux d'intérêt effectifs globaux pratiqués par les banques au cours du même semestre. En application de la loi 99-64 du 15 juillet 1999, le décret n°2000-462 du 21 février 2000 a fixé les modalités de calcul du taux d'intérêt effectif global. Il est défini comme étant le taux d'intérêt appliqué par le prêteur à ses clients augmenté des frais, commissions ou rémunérations de toute nature, directs ou indirects intervenus dans l'octroi du prêt. Il est calculé de la manière actuarielle et assure selon la méthode des intérêts composés, l'égalité entre, d'une part, les sommes prêtées et, d'autre part, l'ensemble des versements dus au prêteur au titre du prêt considéré.

Tableau X-2-2, page 44 :

2) Ces taux sont déterminés pour chaque catégorie de crédits à partir des taux d'intérêt effectifs moyens. Constitue un prêt consenti à un taux d'intérêt excessif tout prêt conventionnel consenti à un taux d'intérêt effectif global qui excède, au moment où il est consenti, de plus du tiers le taux effectif moyen pratiqué au cours du semestre précédent par les banques et les établissements financiers pour les opérations de même nature. A partir du 4 août 2008 et en vertu de la loi n°2008-56 du 4 août 2008, un prêt est considéré comme étant octroyé à un taux d'intérêt excessif s'il est consenti à un taux d'intérêt effectif global qui dépasse, au moment où il est accordé, de plus du cinquième le taux effectif moyen pratiqué.

Tableau X-3, page 44 : Régime de rémunération des principales formes de dépôts

3) Depuis le 2 janvier 1987, la Banque centrale de Tunisie a unifié la rémunération des dépôts d'épargne auprès des banques et l'a indexée sur l'évolution du taux du marché monétaire. En vertu des dispositions de la circulaire aux banques de la BCT n°2003-10 du 15 septembre 2003, entrée en vigueur le 1^{er} janvier 2004, les conditions régissant le fonctionnement des comptes spéciaux d'épargne sont modifiées, notamment, par l'institution de la prime de fidélité et la modification de la périodicité de calcul et de capitalisation des intérêts.

A partir du 1^{er} avril 2008 et en application de la circulaire de la BCT aux banques n°2008-03 du 4 février 2008, les banques fixent librement le taux d'intérêt annuel à appliquer aux comptes spéciaux d'épargne. Toutefois, ce taux ne peut, en aucun cas, être inférieur au taux de rémunération de l'épargne (TRE). L'usage de la prime de fidélité demeure en vigueur jusqu'à la fin de 2008.

De même, les taux d'intérêt servis sur les dépôts en dinar convertible des personnes physiques tunisiennes résidentes à l'étranger ont été fixés à un minimum égal au taux moyen du marché monétaire diminué de deux points de pourcentage. Les autres taux créditeurs sont librement fixés par les banques.

- Par décret du 28/08/1956, la Caisse d'épargne nationale tunisienne (CENT) a été créée, se substituant à la succursale n° 93 de la Caisse nationale d'épargne française (CNEF) qui a été installée en Tunisie en remplacement de la Caisse d'épargne tunisienne (convention franco-tunisienne du 20/03/1888, article 2, dernier alinéa). Cette caisse est dénommée depuis 1999 Centre d'Epargne Postale (CEP). Le taux de 2,75% pratiqué lors de la création de la CENT était celui servi auparavant par la succursale n° 93 aux dépôts en dinar. Les comptes d'épargne en dinar convertible ont été institués à compter du 1^{er} janvier 1967 (loi n°66-78 du 29/12/1966).

- Lors des révisions des conditions de banques en 1971 et en 1981, les taux d'intérêt servis aux dépôts auprès du CEP (ex- CENT) ont été alignés, avec la même date d'effet, à ceux servis aux comptes spéciaux d'épargne ouverts auprès des banques. Cependant, à l'occasion des révisions des taux d'intérêt en 1973 et 1977 et bien que le CEP (ex- CENT) se soit aligné sur les nouveaux taux, les dates d'entrée en vigueur ont été en décalage de 5 et 3 mois respectivement. A partir du 1^{er} mai 1985, le taux d'intérêt servi par le CEP (ex- CENT) a été porté de 5,5% à 6,75% l'an pour l'épargne en dinar et de 6,5% à 7,75% pour l'épargne en devises. Quant à la prime de fidélité, elle est demeurée stable. Depuis le 2 janvier 1987, la rémunération des dépôts auprès du CEP (ex- CENT) est alignée sur celle offerte par les banques pour les comptes spéciaux d'épargne. Pour l'épargne en dinar convertible, le taux de rémunération de l'épargne (TRE) constitue un minimum. Il y a lieu de préciser que le TRE qui était indexé au taux moyen mensuel du marché monétaire (TMM du mois précédent – 2%) a été fixé, à partir du 1^{er} septembre 2011 à 2% (cf. circulaire de la BCT aux banques n° 2011-11 du 19 septembre 2011). Ce taux a été relevé à 2,5% en vertu de la circulaire de la BCT aux banques n° 2012-25 du 28 décembre 2012.

Tableaux XI-1, 2, 3, 4, pages 45 et 46 : Cours des devises cotées sur le marché interbancaire, taux de change du dinar en DTS et taux de conversion des monnaies des pays constituant la zone euro.

1) Le marché des changes interbancaire a été créé le 1^{er} mars 1994. Les cours moyens sont calculés en fonction des cotations appliquées par chaque banque et pondérées par les montants des transactions.

2) Depuis le 1^{er} juillet 1974, le FMI évalue le DTS selon la méthode du "panier type". Auparavant, son taux était calculé sur la base de la parité en or.

3) Les monnaies des seize pays constituant la zone euro ne sont plus cotées sur le marché des changes interbancaire.

Tableaux XIII-4 et 5 page 52 : Epargne auprès du CEP (ex. CENT)

1) Il s'agit de l'épargne en dinar et en devises.

2) Sans les intérêts acquis et non distribués.

Tableau XIII-6, page 53 : Endettement total (ET)

1) C'est un indicateur de financement qui renseigne sur la nature et la portée de l'endettement contracté par les agents économiques résidents à caractère non financier. Une distinction nette est faite entre, d'une part, les sources intérieures et extérieures de financement et, d'autre part, les crédits bancaires et les instruments du marché (monétaire et obligataire).

Tableaux XIV page 56: Indice de la production industrielle (base 100 en 2000)

1) Cet indice est calculé pour les principaux secteurs de l'activité industrielle.

Tableau XV page 57 : Indice des prix de vente industriels (base 100 en 2000)

1) Cet indice est calculé pour les principaux secteurs de l'activité industrielle en hors taxes.

Tableau XVI-2, page 59 : Indice général des prix à la consommation familiale (base 100 en 2005)

1) Le nouvel indice des prix (base 100 en 2005) est composé des postes de produits de consommation plus détaillés, soit 12 postes contre 6 auparavant, sachant que la rubrique tabac ayant une pondération de 2,519% est incluse dans le poste loisirs et culture qui totalise, ainsi, 4,651%.

Tableau XVII-2, page 61 : Principales productions agricoles autres que les céréales (suite)

1) La campagne d'alfa commence normalement en septembre de l'année précédente.

Tableau XVII-3, page 61 : Prix à la production de certains produits agricoles

1) Les prix à la production de l'orge et du triticale ont été libérés à partir de la récolte de 1992 avec, toutefois, des prix planchers de 15 et 17 dinars le quintal respectivement. Ces prix ont été fixés uniformément à un plancher de 18 dinars pour 2005 et 2006 et à 20 dinars pour 2007. A partir de 2008, le prix plancher est fixé respectivement à 30 dinars et 20 dinars le quintal. Il est à indiquer que les prix à la production des céréales sont majorés, pour les livraisons avant le 31 août, d'une prime spéciale de 15 dinars par quintal pour le blé dur et de 10 dinars pour le blé tendre, l'orge et le triticale, ladite prime ayant été appliquée depuis la campagne céréalière 2007-2008. Cette prime a été majorée de 2 dinars par quintal pour le blé dur et l'orge à partir de la campagne 2010-2011.

2) La campagne oléicole commence en novembre de l'année précédente.

Tableau XVIII-1, page 62 :

La production d'électricité correspond à celle de la STEG plus la production indépendante privée à partir de 2001.

La production de sel marin correspond, jusqu'à 2004, à celle de la COTUSAL et intègre la contribution des privés à partir de 2005.

Tableaux XX-3-X et 3-M, pages 70, 71, 72 et 73 :

Il s'agit de la part de l'ensemble des principaux produits dans la valeur totale des exportations ou des importations.

Tableaux XXI-1, 2 et 3, pages 76 et 77 :

Les données relatives au PIB par branche d'activité aux prix courants et aux prix constants de l'année précédente, aux emplois imputés au PIB et à la répartition de la FBCF par branche sont établies selon le nouveau Système des Comptes Nationaux qui a été harmonisé avec celui en vigueur des Nations Unies. Il est donc indispensable de prendre des précautions pour les comparaisons dans le temps vu que les données statistiques étaient présentées selon l'ancien Système des Comptes Nationaux.

L'application du nouveau Système des Comptes Nationaux s'est traduite par une réévaluation du PIB nominal d'environ 10% par an suite à l'extension du champ de couverture de certains secteurs, notamment les services. En outre, la nomenclature des secteurs d'activité a été révisée avec, en particulier, l'exclusion du raffinage de pétrole du secteur de l'énergie pour constituer, désormais, un secteur à part au sein des industries manufacturières. De même, il est ajouté un nouveau secteur aux industries manufacturières, à savoir l'industrie du tabac qui figurait auparavant parmi les industries agroalimentaires.

Concernant les activités des services non marchands, elles englobent, outre les administrations publiques, la production de services domestiques par les ménages qui sont considérés comme employeurs du personnel domestique (bonne, femme de ménage, gardien) et donc producteurs de services. Dans ce cas, la production non marchande est évaluée par ses coûts en salaires et avantages en nature.

A l'instar du PIB et du revenu par habitant, les utilisations du PIB ou les emplois qui lui sont imputés ont subi des modifications, surtout au niveau de la consommation des ménages qui inclut désormais la contre-valeur des loyers des logements en propriété.

Tableaux XXII - 1,2,3,4, pages 78 à 81 : Paiements extérieurs

Les données relatives aux paiements extérieurs sont présentées conformément aux dispositions de la 5^{ème} édition du manuel du FMI en matière de compilation de la balance des paiements. Il s'agit de données mensuelles cumulées.

Arrêtées sur la base des règlements effectifs comptabilisés au cours de la période considérée, les données présentées dans le tableau XXII-4 relatives aux principales opérations de règlement différent, pour certaines rubriques, de celles contenues dans les tableaux des trois pages précédentes où les valeurs correspondant aux transactions effectuées sans paiement sont également prises en considération.

Les allocations en DTS sont imputées au poste «autres investissements» en tant qu'engagement de l'autorité monétaire.

Tableau XXIII, page 82 : Position extérieure globale (PEG)

La position extérieure globale est un état statistique traduisant l'ensemble des avoirs et engagements du pays vis-à-vis de l'étranger : investissements directs, investissements de portefeuille, opérations de prêts-emprunts et avoirs de réserve.

Etablie en termes de stocks à partir des opérations financières enregistrées en termes de flux au niveau de la balance des paiements telle que définie dans le cadre de la cinquième édition du manuel du FMI élaboré en la matière, la PEG reflète donc les droits et créances des résidents sur les non-résidents, leurs engagements vis-à-vis d'eux, l'or monétaire et les Droits de Tirages Spéciaux (les DTS).

Les allocations en DTS sont imputées au poste «autres investissements» en tant qu'engagement de l'autorité monétaire et les DTS détenus sont imputés au poste «avoirs de réserve».

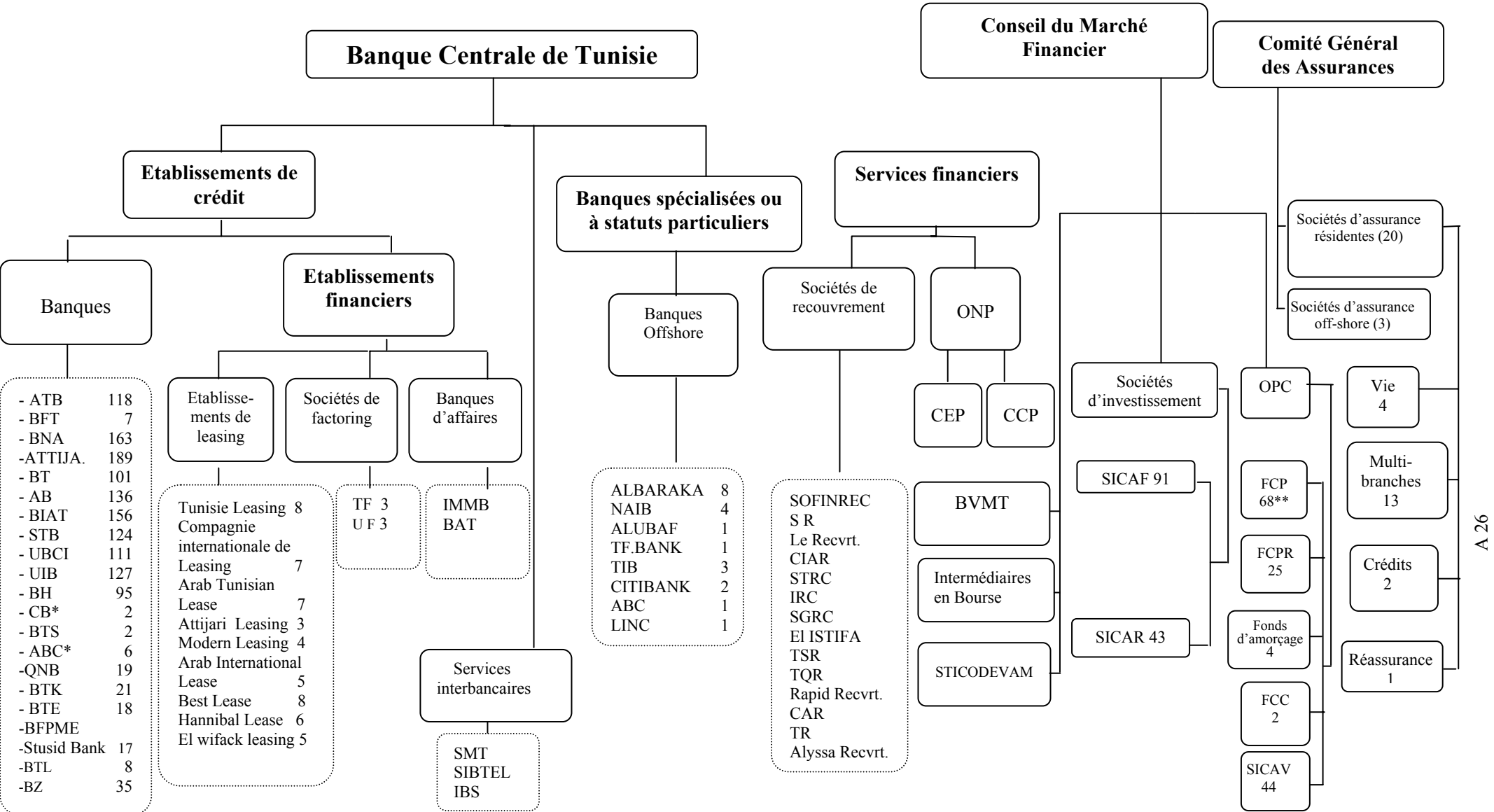

NB : Les chiffres présentés désignent le nombre d'agences (en activité) pour les banques et les établissements financiers et spécialisés, celui des unités en activité pour les sociétés d'investissement. En plus des 2 agences, la BTS dispose de 23 bureaux de représentation.
 * La Citibank et l'ABC possèdent deux branches d'activité : l'une onshore et l'autre offshore.
 ** dont 3 FCPG (fonds communs de placement garantis) et 2 FCP indicels.

NOTICE RELATIVE AUX NORMES SPECIALES DE DIFFUSION DES DONNEES (NSDD)

Les données concernant les thèmes suivants qui sont retenues dans le cadre de la page nationale ayant trait aux NSDD ainsi que le calendrier de diffusion y afférent sont publiés sur le site web de la Banque Centrale de Tunisie (BCT) à l'adresse (www.bct.gov.tn) :

- **Principales composantes des comptes analytiques du secteur bancaire.**
- **Principales composantes des comptes analytiques de la BCT.**
- **Taux d'intérêt relatifs aux BTCT à 52 semaines, aux BTA et aux Bons du Trésor à zéro coupon (BTZc).**
- **Taux d'intérêt de la BCT.**
- **Indices boursiers.**
- **Réserves internationales** : comportant la situation de fin de mois des avoirs bruts en devises, en or, en DTS, ainsi que la position de réserve au FMI. Un tableau portant sur la situation détaillée des réserves internationales de fin de mois nette des engagements à court terme est également publié sur le site web de la BCT.
- **Principaux soldes de la balance générale des paiements extérieurs** : une publication, qui présente aussi bien des données mensuelles cumulées que des données trimestrielles de la balance générale des paiements, est diffusée simultanément à toutes les parties intéressées sur le site web de la BCT. Cette publication présente les principaux flux et soldes des paiements extérieurs exprimés en MDT.

Pour les données mensuelles cumulées, la publication sur le site web couvre une période de 3 ans ainsi que les premiers mois de l'année en cours et ceux de l'année précédente. Concernant les données trimestrielles, la publication couvre une période de deux ans ainsi que les deux derniers trimestres et les périodes équivalentes de l'année précédente.

Un calendrier d'annonce de diffusion des balances trimestrielles est publié sur le site web de la BCT. Ce calendrier donne la date précise de diffusion et il est annoncé une année à l'avance et ce, durant la dernière semaine de novembre.

- **Position extérieure globale** : l'état de la position extérieure globale et le calendrier d'annonce de diffusion y afférent sont publiés sur le site web de la BCT.

MONNAIE, CREDIT, CHANGE ET BOURSE

(Chiffres de fin de période : en milliers de dinars)

A C T I F	DÉC. 2010	DÉC. 2011	SEPT. 2012	OCT. 2012	NOV. 2012	DÉC. 2012	JANV. 2013	FÉVR. 2013	MARS 2013
AVOIRS EXTERIEURS	13705198	11315158	10717060	10421392	10510842	13454756	13232946	12060633	12035441
Réserves internationales	13672781	11281733	10682032	10386334	10475710	13419770	13197926	12025749	12000420
Encaisse-or	4380	4380	4380	4380	4380	4380	4380	4380	4380
Avoirs en DTS	540945	557585	592623	588949	589022	580961	579756	583225	582779
Position de réserves au FMI	124565	122806	134235	134235	134235	134235	134235	134235	134235
Avoirs en devises	13002891	10596962	9950794	9658770	9748073	12700194	12479555	11303909	11279026
Titres de participations	32417	33425	35028	35058	35132	34986	35020	34884	35021
CREANCES SUR L'ETAT	699483	690496	1177182	1142431	1147990	1259717	1455754	1541936	1635385
Avance permanente	25000	25000	25000	0	0	0	0	0	0
Avance remboursable	0	0	0	0	0	0	0	0	0
Chèques du Trésor en recouv.	299	206	3764	408	1620	339	36	23	979
AV/souscription FMI & FMA	648606	639680	697882	697882	697882	697881	697882	697943	697943
Titres achetés dans le cadre de l'open market (1)	25578	25610	450536	444141	448488	561497	757836	843970	936463
CREANCES ACHETEES FERME (2)	0	0	0	0	0	0	0	0	0
CREANCES SUR LES BANQUES	319892	3577064	4239606	4709641	4303866	2720767	2986565	3019673	2066678
Concours/op.politique monétaire	305000	3562000	4231000	4690000	4292000	2700000	2979000	3015000	2063000
Eff.& chèq.des bqes en recouv.	14892	15064	8606	19641	11866	20767	7565	4673	3678
PORTEFEUILLE-TITRE (3)	105	105	105	105	105	105	105	105	105
AUTRES POSTES D'ACTIF	290242	351390	212351	211565	241239	408922	132299	135210	140498
Souscriptions en or & devises aux organismes internationaux	2372	2372	2372	2372	2372	2372	2372	2372	2372
Immeubles	28440	31580	35148	37550	40917	37914	38268	38453	38516
Divers (comptes débiteurs)	236092	291478	156801	166562	188087	389742	99260	99081	104267
Postes non retenus & ajustements	23338	25960	18030	5081	9863	-21106	-7601	-4696	-4657
TOTAL ACTIF	15014920	15934213	16346304	16485134	16204042	17844267	17807669	16757557	15878107

Les renvois de cette page sont expliqués dans les notes méthodologiques.

(Chiffres de fin de période : en milliers de dinars)

PASSIF	DÉC. 2010	DÉC. 2011	SEPT. 2012	OCT. 2012	NOV. 2012	DÉC. 2012	JANV. 2013	FÉVR. 2013	MARS 2013
MONNAIE CENTRALE	8145035	9343325	9966894	10336713	10065142	10001330	9243879	9358803	9164421
Monnaie fiduciaire	5517909	6814585	7239290	7459917	7089822	6550456	6309058	6349910	6350477
Bill. & mon. en circulation	5789745	7090129	7591568	7850331	7433700	7164460	6755516	6711848	6741590
Moins:encaisse banques	-265907	-268088	-338340	-379473	-335555	-605649	-432840	-347981	-378798
:encaisse du Trésor	-5929	-7456	-13938	-10941	-8323	-8355	-13618	-13957	-12315
Créances des banques	2598900	2473720	2644127	2808869	2857951	3353557	2825722	2930909	2758679
Engagements / opérations									
de politique monétaire(DT)	0	0	0	0	0	0	0	0	0
Interv./marché monétaire(Dev)	1260106	1936160	275350	178099	144065	2023879	138154	86386	919545
Comptes courants ordinaires	842662	148745	178816	425083	283434	437067	105988	384922	287688
Devises des interméd.agrésés	230225	120727	1851621	1826214	2094897	286962	2148740	2111620	1172648
Encaisse des banques	265907	268088	338340	379473	335555	605649	432840	347981	378798
Placement dev.non cessibles	0	0	0	0	0	0	0	0	0
Créances des autres étab.fin.	5651	2881	10019	15324	13136	6692	8562	5784	9560
Dépôts des entrep.& particul.	22575	52139	73458	52603	104233	90625	100537	72200	45705
CREANCES DE L'ETAT	610697	655641	431039	190059	621755	137683	2063272	1241273	830972
Encaisse du Trésor	5929	7456	13938	10941	8323	8355	13618	13957	12315
Compte courant du Trésor	604768	648185	417101	179118	613432	129328	2049654	1227316	818657
FONDS DE CONTREPARTIE	1022186	963321	1065437	1063680	587118	2567652	1847322	1404006	1375450
FOPRODI	1914	389	7873	18397	13768	10361	7771	5612	2271
FONAPRA	4744	674	3765	3765	5511	2	16502	2	2
Fonds national de garantie	0	0	0	0	0	0	0	0	0
Fonds de péréquation de change	0	0	0	0	0	0	0	0	0
Gouvern. Tsien(ptes divers)	1000943	958249	1049142	1036847	538732	2514910	1781048	1356325	1331113
Autres fonds de contrepartie	14585	4009	4657	4671	29107	42379	42001	42067	42064
ENGAGEMENTS EXTERIEURS	623232	782447	1075456	1046519	1040637	1133835	996929	1003182	1066429
Dépôts à terme en devises	0	0	0	0	0	0	0	0	0
Comptes étrangers en devises	0	15739	42180	20234	15987	124550	46016	45040	109763
Trésorier payeur français	5	0	0	0	0	0	0	0	0
Interv./MM en dev.(bq n.résid)	14281	276	305	302	302	301	1	0	0
Devises des I.A (bq n.résid)	4552	68911	72310	70801	69053	66409	10881	11170	7802
Dépôts en devises	0	74698	78317	78322	78335	77618	76868	78645	79735
Allocations de DTS (1)	604394	622823	661913	657799	657874	648870	647524	651398	652000
Recours aux crédits du FMI	0	0	0	0	0	0	0	0	0
Recours aux crédits du FMA	0	0	220431	219061	219086	216087	215639	216929	217129
FONDS PROPRES	104040	112315	147669	145627	142528	148769	135594	144932	144960
Capital	6000	6000	6000	6000	6000	6000	6000	6000	6000
Réserves	94758	98380	100413	100441	100473	100504	100530	110455	110483
Provisions	3064	7662	41240	39170	36039	41601	28400	28400	28400
Subvention d'investissement	0	1	1	1	1	1	1	1	1
Report à nouveau	218	272	15	15	15	663	663	76	76
AUTRES POSTES DE PASSIF	4509730	4077164	3659809	3702536	3746862	3854998	3520673	3605361	3295875
Divers (comptes créditeurs)	3944673	3522934	3061360	3078266	3115959	3261417	2964888	3049210	2706887
Cptes autres organ. internat.	3717	3188	2477	2319	2306	2306	2732	2943	2113
Effets & cheq. en recouvrement	26411	18210	28429	64939	67163	62867	11140	8390	42019
Postes non retenus&ajustements	534929	532832	567543	557012	561434	528408	541913	544818	544856
TOTAL PASSIF	15014920	15934213	16346304	16485134	16204042	17844267	17807669	16757557	15878107

Le renvoi de cette page est expliqué dans les notes méthodologiques.

I-2-A. SITUATION RETROSPECTIVE DE LA BANQUE CENTRALE DE TUNISIE PAR SECTEUR

A C T I F

(Chiffres de fin de période : en milliers de dinars)

PERIODES	Avoirs extérieurs					Total	Créances sur l'Etat	Créances achetées ferme	Créances sur banques	Portef. titres	Autres postes d'actif	Total ACTIF
	Réserves internationales		Posit. de réserve au FMI	Autres avoirs extérieurs	Total							
	Or et devises	Avoirs en DTS										
1986	164148	13020	-	177168	119218	296386	61963	-	979725	157321	318033	1813428
1987	343957	22023	-	365980	169717	535697	71176	-	840300	179327	451155	2077655
1988	736631	12143	-	748774	213010	961784	48994	-	817193	-	487680	2315651
1989	834833	3717	20	838570	216555	1055125	54078	-	972660	-	538061	2619924
1990	626675	956	19	627650	289120	916770	64225	-	905709	-	390911	2277615
1991	642316	29035	32	671383	332033	1003416	95332	-	1125959	-	672508	2897215
1992	856143	11442	31	867616	302128	1169744	369282	-	1069530	-	177068	2785624
1993	927646	1853	33	929532	292940	1222472	419099	-	1162623	-	260114	3064308
1994	1458978	7755	36	1466769	205355	1672124	409640	-	819872	-	268933	3170569
1995	1529592	11547	51	1541190	122869	1664059	397939	-	813597	-	331560	3207155
1996	1896854	20888	50	1917792	35416	1953208	411087	968684	157997	-	450373	3941349
1997	2257792	24007	52	2281851	22153	2304004	379736	887960	92900	-	439626	4104226
1998	2049844	8646	55	2058545	21494	2080039	414161	807237	92608	-	443468	3837513
1999	2799707	39460	32272	2871439	23217	2894656	551829	726513	92513	-	463893	4729404
2000	2485641	11925	34440	2532006	24780	2556786	635471	645789	449413	105	496151	4783715
2001	2859525	13303	36543	2909371	25656	2935027	679692	565066	854348	105	455729	5489967
2002	3057030	14295	37538	3108863	25076	3133939	676133	484342	503029	105	495279	5292827
2003	3554548	13634	36433	3604615	24555	3629170	582375	403618	435164	105	538342	5588774
2004	4764707	15498	37298	4817503	25085	4842588	613074	322895	90860	105	592122	6461644
2005	5987659	7488	38206	6033353	26854	6060207	612692	242171	39	105	572153	7487367
2006	8760694	6315	39733	8806742	30123	8836865	781865	161447	108567	105	300882	10189731
2007	9642515	6979	39862	9689356	29604	9718960	652739	80724	203	105	279157	10731888
2008	11691873	11708	38472	11742053	31285	11773338	635332	-	18	105	290609	12699402
2009	13401858	501914	42588	13946360	31545	13977905	682899	-	46	105	297174	14958129
2010	13007271	540945	124565	13672781	32417	13705198	699483	-	319892	105	290242	15014920
2011	10601342	557585	122806	11281733	33425	11315158	690496	-	3577064	105	351390	15934213
mars 2011	12128922	534947	124565	12788434	32000	12820434	699237	-	1497658	105	88189	15105623
avr.	10702872	529125	124565	11356562	31642	11388204	699241	-	1303111	105	103700	13494361
mai	10204197	532921	124565	10861683	31834	10893517	699288	-	2323044	105	133691	14049645
juin	9948199	532764	122806	10603769	31817	10635586	690302	-	2399724	105	151286	13877003
juil.	10672878	532910	122806	11328594	31802	11360396	690298	-	2869316	105	170575	15090690
août	11088806	533211	122806	11744823	31676	11776499	690299	-	3080507	105	189217	15736627
sept.	10861026	540038	122806	11523870	32304	11556174	691337	-	2893919	105	223382	15364917
oct.	10604643	538934	122806	11266383	32195	11298578	690350	-	3108518	105	260473	15358024
nov.	10528127	547939	122806	11198872	32713	11231585	690276	-	2971864	105	285670	15179500
déc.	10601342	557585	122806	11281733	33425	11315158	690496	-	3577064	105	351390	15934213
janv. 2012	10539544	563220	122806	11225570	33532	11259102	690478	-	3335873	105	70995	15356553
févr.	10196525	561734	122806	10881065	33570	10914635	690605	-	3563909	105	86279	15255533
mars	10220490	562188	122806	10905484	33697	10939181	688313	-	3036529	105	112078	14776206
avr.	9851906	581589	122806	10556301	34547	10590848	688300	-	3520752	105	142327	14942332
mai	10049682	591523	134235	10775440	35365	10810805	964781	-	4087970	105	160335	16023996
juin	9872578	588133	134235	10594946	35170	10630116	1132984	-	4180402	105	173821	16117428
juil.	10322815	595421	134235	11052471	35495	11087966	1154767	-	4650656	105	170223	17063717
août	10324821	592623	134235	11051679	35309	11086988	1173852	-	4613493	105	193740	17068178
sept.	9955174	592623	134235	10682032	35028	10717060	1177182	-	4239606	105	212351	16346304
oct.	9663150	588949	134235	10386334	35058	10421392	1142431	-	4709641	105	211565	16485134
nov.	9752453	589022	134235	10475710	35132	10510842	1147990	-	4303866	105	241239	16204042
déc.	12704574	580961	134235	13419770	34986	13454756	1259717	-	2720767	105	408922	17844267
janv. 2013	12483935	579756	134235	13197926	35020	13232946	1455754	-	2986565	105	132299	17807669
févr.	11308289	583225	134235	12025749	34884	12060633	1541936	-	3019673	105	135210	16757557
mars	11283406	582779	134235	12000420	35021	12035441	1635385	-	2066678	105	140498	15878107

I-2-B. SITUATION RETROSPECTIVE DE LA BANQUE CENTRALE DE TUNISIE PAR SECTEUR

P A S S I F

(Chiffres de fin de période : en milliers de dinars)

PERIODES	Monnaie centrale					Créanc. de l'Etat	Fonds contre- partie	Engagts exté- rieurs (1)	Fonds propres	Autres postes	TOTAL PASSIF
	Monnaie fidu- ciaire	Créanc. des Bques	Créanc. des BDEV & AEC	Dépôts entrep. & parti- culiers	Total						
1986	651018	35182	57637	3657	747494	86510	46245	159710	250116	523353	1813428
1987	704790	24544	75238	1751	806323	71843	72325	241203	244616	641345	2077655
1988	800314	313299	2532	1480	1117625	119352	78793	270092	37819	691970	2315651
1989	874590	482922	2411	803	1360726	138901	93521	278277	44419	704080	2619924
1990	1004995	132576	6039	1514	1145124	119088	65464	167714	48625	731600	2277615
1991	1103922	132076	26779	1539	1264316	163559	69697	285780	48625	1065238	2897215
1992	1156036	173583	23995	1533	1355147	70538	63850	345864	54295	895930	2785624
1993	1179337	207788	32381	1662	1421168	127730	78476	371925	59295	1005714	3064308
1994	1196150	283623	41897	1748	1523418	197696	48898	383847	69353	947357	3170569
1995	1314525	305543	45756	1195	1667019	137352	38566	359524	79393	925301	3207155
1996	1472731	756283	33951	1391	2264356	253699	46960	321045	84581	970708	3941349
1997	1593863	812254	40196	1713	2448026	230650	66873	307309	89632	961736	4104226
1998	1695209	448919	42316	1861	2188305	240590	80495	226911	98137	1003075	3837513
1999	1994173	801907	41132	2451	2839663	243501	81277	239234	44197	1281532	4729404
2000	2228600	435586	30494	3169	2697849	205600	174012	323898	54368	1327988	4783715
2001	2377824	745109	33897	3082	3159912	390251	201282	334785	61768	1341969	5489967
2002	2518586	662883	32555	3820	3217844	418486	176046	200815	88278	1191358	5292827
2003	2664009	708128	17502	7087	3396726	555214	225752	174990	84725	1151367	5588774
2004	2968433	827043	9076	19775	3824327	667880	269737	161893	96861	1440946	6461644
2005	3478324	1156125	3211	13430	4651090	692972	255932	238431	97379	1551563	7487367
2006	3872780	1578190	2488	16592	5470050	448456	293343	168502	93736	3715644	10189731
2007	4098936	2184723	5017	38243	6326919	330999	503478	161090	105783	3303619	10731888
2008	4399727	3554128	7403	21750	7983008	403130	371482	131710	112006	3698066	12699402
2009	5010205	3971371	11293	13591	9006460	403027	972490	615755	99470	3860927	14958129
2010	5517909	2598900	5651	22575	8145035	610697	1022186	623232	104040	4509730	15014920
2011	6814585	2473720	2881	52139	9343325	655641	963321	782447	112315	4077164	15934213
mars 2011	6243876	2888339	6317	33919	9172451	379222	767802	704601	127468	3954079	15105623
avr.	6237192	2332334	10163	20382	8600071	115981	555123	719056	127494	3376636	13494361
mai	6249715	2507601	34077	46589	8837982	275654	514483	792074	127475	3501977	14049645
juin	6348816	2191247	20473	32524	8593060	339474	505552	806078	121793	3511046	13877003
juil.	6589452	2315867	7486	50997	8963802	456520	1343308	714923	121819	3490318	15090690
août	6921433	2424755	5862	68436	9420486	330357	1649599	706435	121847	3507903	15736627
sept.	6682364	2484581	8060	22721	9197726	315627	1342962	706535	118520	3683547	15364917
oct.	6730315	2291325	8960	29531	9060131	272784	1512681	701854	118535	3692039	15358024
nov.	6675398	2246800	8776	62491	8993465	398188	1111262	715247	118417	3842921	15179500
déc.	6814585	2473720	2881	52139	9343325	655641	963321	782447	112315	4077164	15934213
janv. 2012	6767292	2617626	9666	48864	9443448	348186	766210	794489	112123	3892097	15356553
févr.	6862153	2333853	11665	59730	9267401	250670	937025	806422	156187	3837828	15255533
mars	6916694	2515115	7881	53508	9493198	380929	564587	791245	155756	3390491	14776206
avr.	6896552	2818945	5087	36996	9757580	321347	574271	795512	149393	3344229	14942332
mai	6933269	2791821	3645	54979	9783714	914404	767397	840144	149417	3568920	16023996
juin	7097605	2934178	18473	45031	10095287	717309	753182	845623	149161	3556866	16117428
juil.	7230227	3114457	13627	65521	10423832	499024	1504497	839449	149187	3647728	17063717
août	7466646	2839337	7169	58436	10371588	666508	1393660	835300	149214	3651908	17068178
sept.	7239290	2644127	10019	73458	9966894	431039	1065437	1075456	147669	3659809	16346304
oct.	7459917	2808869	15324	52603	10336713	190059	1063680	1046519	145627	3702536	16485134
nov.	7089822	2857951	13136	104233	10065142	621755	587118	1040637	142528	3746862	16204042
déc.	6550456	3353557	6692	90625	10001330	137683	2567652	1133835	148769	3854998	17844267
janv. 2013	6309058	2825722	8562	100537	9243879	2063272	1847322	996929	135594	3520673	17807669
févr.	6349910	2930909	5784	72200	9358803	1241273	1404006	1003182	144932	3605361	16757557
mars	6350477	2758679	9560	45705	9164421	830972	1375450	1066429	144960	3295875	15878107

Le renvoi de cette page est expliqué dans les notes méthodologiques.

(Chiffres de fin de période : en milliers de dinars)

A C T I F	DÉC. 2010	DÉC. 2011	AOÛT 2012	SEPT. 2012	OCT. 2012	NOV. 2012	DÉC. 2012	JANV. 2013	FÉVR. 2013
ENCAISSE	265907	268088	392053	338340	379473	335555	605649	432840	347981
DEPOTS A LA BCT	2270690	2207079	2551418	2441810	2634066	2557366	2682865	2564218	2614048
Comptes courants ordinaires	847367	158658	124663	113114	480513	191258	437122	176387	363497
Concours/op.politique monétaire	0	0	0	0	0	0	0	0	0
Comptes devises	1423323	2048421	2426755	2328696	2153553	2366108	2245743	2387831	2250551
AVOIRS EXTERIEURS	2318101	1576750	1732077	1937423	1997322	1785651	1997825	1942895	1984482
Devises en caisse	28516	33303	63178	63397	58562	42307	41498	40845	36433
Correspond.banquiers hors Tsie	1698796	969250	1081269	1246516	1304716	1099901	1313381	1289279	1277133
Cptes courants débiteurs	8558	9578	25545	29629	39034	39695	17517	17385	16894
Portfeuille-escompte/étranger	442481	422172	403515	432832	434806	445264	470072	439114	491631
Sièges,succursales et agences divers (non-résidents) (1)	2656	874	992	692	599	710	362	339	589
	137094	141573	157578	164357	159605	157774	154995	155933	161802
CREANCES SUR L'ETAT	2937131	3567555	3540609	3600875	3565859	3668620	3690679	3525032	3365106
Bons du Trésor (2)	2441379	3009675	2994450	3053581	3017849	3126580	3141228	2973760	2976219
Obligations/MF international	116511	220935	229216	231215	232391	233224	233819	237578	76128
Dépôts au CCP	6365	8640	6181	5755	5846	5624	6137	4797	4144
Prises en charge par l'état	372876	328305	310762	310324	309773	303192	309495	308897	308615
CREDITS A L'ECONOMIE	38594440	43941981	47055105	47099562	47431164	47466336	47647654	47782943	48422499
Crédits/ressources ordinaires	37004086	42294176	45400367	45426501	45750062	45792506	45932348	46064761	46700836
Cptes courants débit.(résid.)	2931078	3134445	4105221	3872966	4384270	4107420	3566865	3940801	4155608
Portfeuille-escompte/Tunisie	28157788	32029193	33172903	33442552	33117139	33457272	34563117	33920477	34244339
Opérations de leasing	147991	148147	155660	159567	160608	164650	172023	169794	169980
Créances immobil.et autres(3)	5158112	6395153	7387890	7350533	7493492	7449753	7022887	7435937	7537484
Avances/comptes à terme & BC	159177	104902	71540	79628	76243	100060	99565	89861	88370
Prêts syndiqués	49746	34780	29529	28654	25709	20750	20750	20750	17914
Crédits au personnel	400194	447556	477624	492601	492601	492601	487141	487141	487141
Crédits/ressources spéciales	1590354	1647805	1654738	1673061	1681102	1673830	1715306	1718182	1721663
PORTEFEUILLE-TITRES	2348240	2492326	2592991	2588240	2593690	2610971	2742088	2740486	2738231
AUTRES POSTES D'ACTIF	9319332	9250176	9906559	10379869	10174687	9984823	9864867	10106200	10062781
Immobilisations	1640447	1755027	1821464	1833047	1838244	1848423	1845242	1850117	1861625
Non-valeurs	280683	374450	363509	480993	481088	464320	463831	472865	473943
Débiteurs divers	451180	481665	629445	676448	644033	655146	631847	629035	642222
Corresp. banquiers en Tunisie	1960045	1606054	1746679	1731192	1876967	1823986	1691909	1759551	1938977
Portfeuille encaissement	2371026	2007780	2214747	2312530	2359183	2105445	2135270	2169441	2079605
Postes non retenus et ajustements	2615951	3025200	3130715	3345659	2975172	3087503	3096768	3225191	3066409
TOTAL ACTIF	58053841	63303955	67770812	68386119	68776261	68409322	69231627	69094614	69535128

Les renvois de cette page sont expliqués dans les notes méthodologiques.

(Chiffres de fin de période : en milliers de dinars)

PASSIF	DÉC. 2010	DÉC. 2011	AOÛT 2012	SEPT. 2012	OCT. 2012	NOV. 2012	DÉC. 2012	JANV. 2013	FÉVR. 2013
DEPOTS MONETAIRES	9461352	10598921	11632138	11864907	11412952	11597054	12329724	12161643	12030911
Entreprises et particuliers	9419854	10575391	11608027	11842370	11392300	11571095	12303275	12134233	11974990
Dépôts à vue	9419854	10575391	11608027	11842370	11392300	11571095	12303275	12134233	11974990
AEC	41498	23530	24111	22537	20652	25959	26449	27410	55921
DEPOTS QUASI-MONETAIRES	23961270	24502318	25184385	25321449	25590595	25724013	26784978	26901585	27403391
Dépôts à terme & autr.prod.fin.	10231836	9042458	6551812	6623580	6103980	5885788	5797674	5760014	5832378
Certificats de dépôts	1952000	2453000	4738000	4711000	5422000	5577500	5990370	6174000	6453000
Comptes spéciaux d'épargne	8046820	8938876	9675553	9760258	9870075	10004619	10394022	10649513	10717035
Epargne logement	1225711	1248111	1246509	1246959	1242669	1232931	1264631	1258853	1256853
Epargne projets&investissements	11660	12955	13918	14043	14011	14082	50918	50172	14910
Autres comptes d'épargne	379383	420605	454214	421660	422887	436201	432745	437344	437193
Emprunts obligataires	562363	667277	817442	841687	859472	861002	874733	856764	866039
Dép.en dev.ou en dinar convert.	626202	772576	614452	610319	601766	672929	785765	672830	723435
Autres sommes dues à la client.	925295	946460	1072485	1091943	1053735	1038961	1194118	1042095	1102548
ENGAGEMENTS EXTERIEURS	6238437	6174282	6666621	6799099	6540574	6449813	6990291	6540945	6461845
Dépôts de non-résidents	3742010	3999189	4342770	4509219	4280700	4295309	4540276	4428083	4392398
Bques N.R.& org.Fin.spécialisés	1163951	880600	1025769	1031577	1014615	914322	1138938	810256	783306
Divers (non-résidents) (1)	1332476	1294493	1298082	1258303	1245259	1240182	1311077	1302606	1286141
AVANCES DE LA BCT	311129	3569537	4620376	4255001	4838964	4315544	2748449	3015883	3068744
Concours/op. politique monétaire	305000	3562000	4600000	4231000	4690000	4292000	2700025	2979000	3015000
Autres avances	6129	7537	20376	24001	148964	23544	48424	36883	53744
RESSOURCES SPECIALES	1178292	1211806	1246768	1245508	1231996	1253125	1316433	1306638	1341043
FONDS PROPRES	7789962	8595097	8992890	9309773	9341847	9352049	9447032	9378416	9460714
Capital	2124668	2123035	2152167	2269167	2269167	2269167	2273902	2273902	2273902
Report à nouveau	32477	14759	10409	7573	7572	8295	8380	19767	19767
Réserves	2205006	2445716	2578582	2662789	2662788	2644972	2669138	2674140	2674140
Provisions	2945004	3523165	3862005	3945617	3971595	3998890	4086577	4001572	4083870
Emprunts subordonnés	482807	488422	389727	424627	430725	430725	409035	409035	409035
AUTRES POSTES DE PASSIF	9113399	8651994	9427634	9590382	9819333	9717724	9614720	9789504	9768480
Corresp. banquiers en Tunisie	1306817	847190	1015617	933728	1020286	1042095	887428	927311	1034246
Sièges,succ.& agences Tsie(net)	-113490	-60845	-15299	-30161	-60316	40110	-179474	-57117	14438
Créditeurs divers	550688	625899	705897	728141	692743	680696	732583	641963	644553
Comptes exigibles après encaiss.	2338796	1997609	2274023	2280423	2351253	2199777	2252040	2245354	2165009
Amortissements	747290	813055	872828	884034	890538	895704	904709	909659	915419
Postes non retenus & ajustements	4283298	4429086	4574568	4794217	4924829	4859342	5017434	5122334	4994815
TOTAL PASSIF	58053841	63303955	67770812	68386119	68776261	68409322	69231627	69094614	69535128

Le renvoi de cette page est expliqué dans les notes méthodologiques.

A C T I F

(Chiffres de fin de période : en milliers de dinars)

PERIODES	En- caisse	Dépôts à la Banque Centrale						Avoirs Ext.	Créances sur l'Etat	Crédits à l'éco- nomie	Portef. titres	Autres postes d'actif	TOTAL ACTIF
		Comptes courants ordin.	Réserve obliga- toire (1)	Dépôts provi- soires (1)	Comptes devises	Concours/ op. de politique monétaire	Total						
1986	18434	9777	10945	-	7587	-	28309	64238	574667	2953156	97831	407394	4144029
1987	23889	21384	9995	-	-	-	31379	114556	631039	3217719	133038	855574	5007194
1988	30716	5433	10059	3546	36645	259981	315664	144453	652435	3527316	142510	890814	5703908
1989	27606	32228	-	-	29586	369462	431276	199085	714598	4668304	141349	1182111	7364329
1990	44029	36609	-	-	37014	-	73623	221329	762406	5160879	140269	1379086	7781621
1991	42714	35232	-	-	52327	-	87559	189844	792825	5648587	198665	1503929	8464123
1992	39797	43167	-	-	53609	-	96776	211521	536613	6494843	256438	2018211	9654199
1993	50738	22806	-	-	107562	-	130368	275757	535911	7054548	274756	2399801	10721879
1994	56620	62702	-	-	174402	-	237104	326869	544023	7681393	304816	2559038	11709863
1995	55724	96612	-	-	122666	-	219278	306534	341103	8463401	334933	2838667	12559640
1996	83722	563369	-	-	112480	-	675849	533206	291269	8776006	344661	3527645	14232358
1997	78000	116906	-	-	173512	448000	738418	675310	682224	9760767	420186	3622774	15977679
1998	83913	90659	-	-	169038	12000	271697	708000	556073	10649735	487034	4614855	17371307
1999	95688	124696	-	-	164520	468500	757716	777891	941805	11732749	568862	4706335	19581046
2000	146181	46395	-	-	255392	-	301787	927965	1619533	14537982	746079	5465469	23744996
2001	144446	326480	-	-	278454	-	604934	807507	1486887	16241305	797120	6195307	26277506
2002	138727	159454	-	-	370616	-	530070	957253	1558762	17122207	1019805	5688381	27015205
2003	139450	180734	-	-	376785	-	557519	853262	1663548	18140720	1119654	5711290	28185443
2004	138458	49663	-	-	714273	-	763936	905916	2144903	19981079	1232363	5971576	31138231
2005	136456	94119	-	-	774249	190000	1058368	1280802	2270649	21561162	1414877	6232141	33954455
2006	201485	388304	-	-	953011	-	1341315	1393473	2608758	23149021	1539432	6236746	36470230
2007	241185	388003	-	-	1252820	279000	1919823	1995865	2817132	25464796	1650424	7287313	41376538
2008	235178	1324478	-	-	1879128	-	3203606	1754947	2500886	29321510	1802531	7863263	46681921
2009	258870	348939	-	-	1671157	1669000	3689096	2160305	3059882	32191005	2128483	8403997	51891638
2010	265907	847367	-	-	1423323	-	2270690	2318101	2937131	38594440	2348240	9319332	58053841
2011	268088	158658	-	-	2048421	-	2207079	1576750	3567555	43941981	2492326	9250176	63303955
févr. 2011	250547	1326724	-	-	1834485	-	3161209	2096705	3050836	39482244	2364578	8737067	59143186
mars	274135	944910	-	-	1746932	-	2691842	1920840	3019524	40079672	2381533	8704189	59071735
avr.	254075	526147	-	-	1578023	-	2104170	2080600	3018247	40696451	2455236	9272628	59881407
mai	278265	339072	-	-	1795425	-	2134497	2043313	3071460	41340056	2497439	8713507	60078537
juin	291756	274545	-	-	1807938	-	2082483	2186337	3165452	41707890	2503325	8751274	60688517
juil.	360842	263112	-	-	1757824	-	2020936	2478233	3247255	42291884	2501854	8819278	61720282
août	378357	297690	-	-	1865374	-	2163064	2439361	3230664	42774231	2500851	8964178	62450706
sept.	340228	162397	-	-	2195848	-	2358245	2093951	3394319	43006052	2491458	9144140	62828393
oct.	327257	225286	-	-	1728036	-	1953322	1963204	3464822	43300077	2471600	8694014	62174296
nov.	319189	161418	-	-	1828221	-	1989639	1725028	3516962	43491300	2471581	8902015	62415714
déc.	268088	158658	-	-	2048421	-	2207079	1576750	3567555	43941981	2492326	9250176	63303955
janv. 2012	341804	199476	-	-	2125806	-	2325282	1551996	3703851	44399065	2516145	8727700	63565843
févr.	289731	228502	-	-	1877549	-	2106051	1570718	3693477	44817733	2547186	8900231	63925127
mars	305492	254940	-	-	2031418	-	2286358	1566323	3519303	44902228	2575238	9380894	64535836
avr.	345939	334545	-	-	2233147	-	2567692	1649645	3655664	45497872	2581917	9698172	65996901
mai	332648	211422	-	-	2274008	-	2485430	1577428	3413344	45814723	2596318	9451954	65671845
juin	296576	134856	-	-	2470407	-	2605263	1670929	3420368	46185919	2586443	10268979	67034477
juil.	391459	331300	-	-	2307248	-	2638548	1701605	3433575	46752544	2586238	10110679	67614648
août	392053	124663	-	-	2426755	-	2551418	1732077	3540609	47055105	2592991	9906559	67770812
sept.	338340	113114	-	-	2328696	-	2441810	1937423	3600875	47099562	2588240	10379869	68386119
oct.	379473	480513	-	-	2153553	-	2634066	1997322	3565859	47431164	2593690	10174687	68776261
nov.	335555	191258	-	-	2366108	-	2557366	1785651	3668620	47466336	2610971	9984823	68409322
déc.	605649	437122	-	-	2245743	-	2682865	1997825	3690679	47647654	2742088	9864867	69231627
janv. 2013	432840	176387	-	-	2387831	-	2564218	1942895	3525032	47782943	2740486	10106200	69094614
févr.	347981	363497	-	-	2250551	-	2614048	1984482	3365106	48422499	2738231	10062781	69535128

Le renvoi de cette page est expliqué dans les notes méthodologiques.

II-2-B. SITUATION RETROSPECTIVE PAR SECTEUR DES BANQUES

P A S S I F

(Chiffres de fin de période : en milliers de dinars)

PERIODES	Dépôts monétaires			Dépôts quasi-monétaires			Engagts Exter.	Avances de la BCT	Ress. spéc.	Fonds propres	Autres postes passif	TOTAL PASSIF
	Entrep. et partic.	BDEV et AEC	Total	Entrep. et partic.	BDEV et AEC	Total						
1986	1314579	7363	1321942	1184903	21110	1206013	167078	434215	414367	320546	279868	4144029
1987	1223444	2483	1225927	1671906	15075	1686981	252660	371259	428885	367628	673854	5007194
1988	1539225	18184	1557409	1900041	64280	1964321	323716	274277	463405	410759	710021	5703908
1989	1522258	34638	1556896	2563906	73060	2636966	327907	725274	570841	529967	1016478	7364329
1990	1531698	4999	1536697	2783765	107794	2891559	377902	564280	668102	591837	1151244	7781621
1991	1393963	7273	1401236	3117675	77894	3195569	424452	696313	736285	710073	1300195	8464123
1992	1505868	10316	1516184	3412676	77070	3489746	532895	679094	784837	887669	1763774	9654199
1993	1615200	7656	1622856	3651738	114805	3766543	613852	788323	824454	1053390	2052461	10721879
1994	1880116	12817	1892933	3908895	82270	3991165	780358	605556	933730	1245435	2260686	11709863
1995	2009969	14135	2024104	4091437	74100	4165537	816498	690882	838636	1671550	2352433	12559640
1996	2269812	18407	2288219	4709213	26615	4735828	1076138	170862	859375	1913972	3187964	14232358
1997	2709122	15016	2724138	5647189	7565	5654754	1213727	131189	903645	2150449	3199777	15927679
1998	2921637	15366	2937003	5865002	5982	5870984	1260459	126917	919370	2361021	3895553	17371307
1999	3226307	23214	3249521	7093443	28147	7121590	1683701	112830	935717	2577180	3900507	19581046
2000	3554408	28595	3583003	8298620	66405	8365025	2782596	454110	848844	2841371	4870047	23744996
2001	3920864	38461	3959325	9253006	39960	9292966	2885984	869957	944561	2880967	5443746	26277506
2002	3668012	28687	3696699	10091522	27258	10118780	3279729	504091	1080047	3075831	5260028	27015205
2003	3896997	22404	3919401	10819146	49100	10868246	3180246	443702	993055	3430651	5350142	28185443
2004	4237496	27138	4264634	12115854	34990	12150844	3695112	92973	1032955	4014203	5887510	31138231
2005	4689828	31383	4721211	13273304	-	13273304	4194257	4011	1105327	4485848	6170497	33954455
2006	5387277	35097	5422374	14673889	-	14673889	4331032	122797	1135347	4927717	5857074	36470230
2007	6249055	21603	6270658	16538609	-	16538609	4899249	16696	1091852	5470634	7088840	41376538
2008	6982641	17693	7000334	19277669	-	19277669	5147006	18024	1138585	6258034	7842269	46681921
2009	8227285	36017	8263302	21426898	-	21426898	5818934	2359	1163170	7064179	8152796	51891638
2010	9419854	41498	9461352	23961270	-	23961270	6238437	311129	1178292	7789962	9113399	58053841
2011	10575391	23530	10598921	24502318	-	24502318	6174282	3569537	1211806	8595097	8651994	63303955
févr. 2011	9702438	53905	9756343	23868025	-	23868025	5889259	1733009	1252087	7882011	8762452	59143186
mars	9813508	36215	9849723	23752206	-	23752206	5955439	1518237	1195252	8029690	8771188	59071735
avr.	9635717	21893	9657610	24503264	-	24503264	6134922	1310925	1192789	7967475	9114422	59881407
mai	9556878	19557	9576435	23979282	-	23979282	6120471	2317411	1187982	7990009	8906947	60078537
juin	9843865	26272	9870137	23638536	-	23638536	6202314	2433323	1177672	8216984	9149551	60688517
juil.	10439264	27963	10467227	23995029	-	23995029	6417837	2873733	1175515	8284791	8506150	61720282
août	10356332	20722	10377054	24295486	-	24295486	6346656	3148506	1176624	8348183	8758197	62450706
sept.	10621215	22849	10644064	23946544	-	23946544	6297549	2906145	1206020	8415378	9412693	62828393
oct.	10233845	31468	10265313	24449286	-	24449286	5936747	3115337	1200904	8431355	8775354	62174296
nov.	10024929	33194	10058123	24606835	-	24606835	6073286	2972801	1203321	8457789	9043559	62415714
déc.	10575391	23530	10598921	24502318	-	24502318	6174282	3569537	1211806	8595097	8651994	63303955
janv. 2012	10619277	21402	10640679	24949197	-	24949197	6074700	3326165	1236734	8458827	8879541	63565843
févr.	10447945	46722	10494667	25002914	-	25002914	6186269	3567004	1256835	8480243	8937195	63925127
mars	10882959	42551	10925510	24965567	-	24965567	6518417	3042173	1276781	8644610	9162778	64535836
avr.	11148892	25911	11174803	25265793	-	25265793	6411482	3513448	1263984	8658816	9708575	65996901
mai	10710453	35801	10746254	25190924	-	25190924	6414067	4107715	1282049	8694110	9236726	65671845
juin	11526576	24822	11551398	24781676	-	24781676	6703644	4193059	1243503	8963367	9597830	67034477
juil.	11572922	29778	11602700	25101396	-	25101396	6480893	4656304	1246326	8956815	9570214	67614648
août	11608027	24111	11632138	25184385	-	25184385	6666621	4620376	1246768	8992890	9427634	67770812
sept.	11842370	22537	11864907	25321449	-	25321449	6799099	4255001	1245508	9309773	9590382	68386119
oct.	11392300	20652	11412952	25590595	-	25590595	6540574	4838964	1231996	9341847	9819333	68776261
nov.	11571095	25959	11597054	25724013	-	25724013	6449813	4315544	1253125	9352049	9717724	68409322
déc.	12303275	26449	12329724	26784978	-	26784978	6990291	2748449	1316433	9447032	9614720	69231627
janv. 2013	12134233	27410	12161643	26901585	-	26901585	6540945	3015883	1306638	9378416	9789504	69094614
févr.	11974990	55921	12030911	27403391	-	27403391	6461845	3068744	1341043	9460714	9768480	69535128

(Chiffres de fin de période : en milliers de dinars)

RESSOURCES	DÉC. 2010	DÉC. 2011	AOÛT 2012	SEPT. 2012	OCT. 2012	NOV. 2012	DÉC. 2012	JANV. 2013	FÉVR. 2013
AGREGAT M4	40081243	43780463	45708376	45951712	45704483	45913573	47192340	47170669	47518273
MASSE MONETAIRE SENS LARGE M3	39864793	43532895	45474853	45653889	45434710	45604681	46895648	46875500	47417125
MASSE MONETAIRE SENS STRICT M2	38065059	41604552	43396984	43551200	43318558	43496666	44705366	44709711	45279323
MONNAIE M1	15903523	19030577	20290468	20332440	19844115	19880668	20110670	19973915	20013734
Monnaie fiduciaire	5517909	6814585	7466646	7239290	7459917	7089822	6550456	6309058	6349910
Bill.& monnaies en circulat	5789745	7090129	7869618	7591568	7850331	7433700	7164460	6755516	6711848
Moins:Encaisse des banques	-265907	-268088	-392053	-338340	-379473	-335555	-605649	-432840	-347981
Encaisse du Trésor	-5929	-7456	-10919	-13938	-10941	-8323	-8355	-13618	-13957
Monnaie scripturale	10385614	12215992	12823822	13093150	12384198	12790846	13560214	13664857	13663824
Dép. à la BCT des AEC	5651	2881	7169	10019	15324	13136	6692	8562	5784
Dép. à la BCT entrep.&part.	22575	52139	58436	73458	52603	104233	90625	100537	72200
Dépôts monét.aux banques	9461352	10598921	11632138	11864907	11412952	11597054	12329724	12161643	12030911
Dépôts des entreprises et particuliers au CCP	896036	1562051	1126079	1144766	903319	1076423	1133173	1394115	1554929
QUASI-MONNAIE	22161536	22573975	23106516	23218760	23474443	23615998	24594696	24735796	25265589
Dép. à terme&autr.prod.fin.	10231836	9042458	6551812	6623580	6103980	5885788	5797674	5760014	5832378
Certificats de dépôt	1952000	2453000	4738000	4711000	5422000	5577500	5990370	6174000	6453000
Comptes spéciaux d'épargne	8046820	8938876	9675553	9760258	9870075	10004619	10394022	10649513	10717035
Autres produits d'épargne	379383	420605	454214	421660	422887	436201	432745	437344	437193
Avoirs en devises ou en dinar convertible	626202	772576	614452	610319	601766	672929	785765	672830	723435
Autres sommes dues à la clientèle	925295	946460	1072485	1091943	1053735	1038961	1194118	1042095	1102548
M3 - M2	1799734	1928343	2077869	2102689	2116152	2108015	2190282	2165789	2137802
Epargne logement	1225711	1248111	1246509	1246959	1242669	1232931	1264631	1258853	1256853
Epargne projets et investis.	11660	12955	13918	14043	14011	14082	50918	50172	14910
Emprunts obligataires	562363	667277	817442	841687	859472	861002	874733	856764	866039
M4 - M3	216450	247568	233523	297823	269773	308892	296692	295169	101148
RESSOURCES SPECIALES	2200478	2175127	2640428	2310945	2295676	1840243	3884085	3153960	2745049
FONDS PROPRES	7894002	8707412	9142104	9457442	9487474	9494577	9595801	9514010	9605646
AUTRES POSTES NETS	4067095	3118618	2881992	2537343	3060270	3215232	3288654	2929660	3193801
TOTAL DES RESSOURCES	54242818	57781620	60372900	60257442	60547903	60463625	63960880	62768299	63062769

(Chiffres de fin de période : en milliers de dinars)

C O N T R E P A R T I E S	DÉC. 2010	DÉC. 2011	AOÛT 2012	SEPT. 2012	OCT. 2012	NOV. 2012	DÉC. 2012	JANV. 2013	FÉVR. 2013
CREANCES NETTES SUR L'EXTERIEUR	9161630	5935179	5317144	4779928	4831621	4806043	7328455	7637967	6580088
Avoirs extérieurs	16023299	12891908	12819065	12654483	12418714	12296493	15452581	15175841	14045115
Avoirs extérieurs de la BCT	13705198	11315158	11086988	10717060	10421392	10510842	13454756	13232946	12060633
Réserves internationales	13672781	11281733	11051679	10682032	10386334	10475710	13419770	13197926	12025749
Titres de participation	32417	33425	35309	35028	35058	35132	34986	35020	34884
Avoirs extérieurs des banques	2318101	1576750	1732077	1937423	1997322	1785651	1997825	1942895	1984482
Moins : Engagements extérieurs	6861669	6956729	7501921	7874555	7587093	7490450	8124126	7537874	7465027
Engagements extér. de la BCT	623232	782447	835300	1075456	1046519	1040637	1133835	996929	1003182
Engagements extér. des bques	6238437	6174282	6666621	6799099	6540574	6449813	6990291	6540945	6461845
CREANCES NETTES/ETAT(Sens large)	3921953	5164461	5174032	5491784	5421550	5271278	5945886	4311629	5220698
Créances nettes de la BCT	88786	34855	507344	746143	952372	526235	1122034	-607518	300663
Créances de la BCT/Etat	699483	690496	1173852	1177182	1142431	1147990	1259717	1455754	1541936
Moins Créances de l'Etat/BCT	610697	655641	666508	431039	190059	621755	137683	2063272	1241273
Créances des banques	2937131	3567555	3540609	3600875	3565859	3668620	3690679	3525032	3365106
Contrep.dép.entrep.&partic. CCP	896036	1562051	1126079	1144766	903319	1076423	1133173	1394115	1554929
Titres de l'Etat auprès public	0	0	0	0	0	0	0	0	0
CONCOURS A L'ECONOMIE(Sens large)	41159235	46681980	49881724	49985730	50294732	50386304	50686539	50818703	51261983
Crédits de la BCT	305000	3562000	4600000	4231000	4690000	4292000	2700000	2979000	3015000
Concours/op.politique monétaire	305000	3562000	4600000	4231000	4690000	4292000	2700000	2979000	3015000
Créances achetées ferme	0	0	0	0	0	0	0	0	0
Crédits des banques	38289440	40379981	42455105	42868562	42741164	43174336	44947654	44803943	45407499
Crédits à l'économie	38594440	43941981	47055105	47099562	47431164	47466336	47647654	47782943	48422499
Crédits/ress.ordinaires	37004086	42294176	45400367	45426501	45750062	45792506	45932348	46064761	46700836
dont:portefeuille escompte	28157788	32029193	33172903	33442552	33117139	33457272	34563117	33920477	34244339
. Portefeuille escompte CT	9081933	10252772	10244669	10471161	10043784	10310999	11132984	10583554	10913162
. Portefeuille escompte MT	12913144	15307868	16026872	16010404	16035005	16027941	16192950	16113261	16058956
. Portefeuille escompte LT	6162711	6468553	6901362	6960987	7038350	7118332	7237183	7223662	7272221
Crédits/ress. spéciales	1590354	1647805	1654738	1673061	1681102	1673830	1715306	1718182	1721663
Moins ajustements :	305000	3562000	4600000	4231000	4690000	4292000	2700025	2979000	3015000
Concours/op.politiq.monétaire	305000	3562000	4600000	4231000	4690000	4292000	2700025	2979000	3015000
Billets de trésorerie	216450	247568	233523	297823	269773	308892	296692	295169	101148
Portefeuille-titres	2348345	2492431	2593096	2588345	2593795	2611076	2742193	2740591	2738336
TOTAL DES CONTREPARTIES	54242818	57781620	60372900	60257442	60547903	60463625	63960880	62768299	63062769

PERIODES	MONNAIE			QUASI - MONNAIE						BDEV et AEC	Total	MASSE MONE- TAIRE M2
	Monnaie fidu- ciaire	Monnaie scrip- turale	Total	Entreprises et particuliers								
				Dépôts à terme & aut. prod	Certif. de dépôt	Comptes spéciaux d'épargne	Autres comptes épargne (1)	Autres	Total			
1986	651018	1406742	2057760	454308	<	688377	6965	32335	1181985	23240	1205225	3262985
1987	704790	1320246	2025036	716917	<	855907	6789	89546	1669159	15770	1684929	3709965
1988	800314	1656109	2456423	583916	128500	1079520	12126	91952	1896014	64280	1960294	4416717
1989	874590	1652269	2526859	680950	192000	1300665	17654	118930	2310199	73060	2383259	4910118
1990	1004995	1644451	2649446	613696	184500	1511661	28616	124521	2462994	107794	2570788	5220234
1991	1103922	1535696	2639618	600541	89500	1766009	44412	266656	2767118	99892	2867010	5506628
1992	1156036	1625345	2781381	663673	54000	2041200	29706	235804	3024383	97331	3121714	5903095
1993	1179337	1736117	2915454	645250	78500	2275146	32019	226409	3257324	145206	3402530	6317984
1994	1196150	2018228	3214378	624378	65000	2386677	42662	354950	3473667	122715	3596382	6810760
1995	1314525	2214858	3529383	662031	55500	2408088	39459	412448	3577526	114314	3691840	7221223
1996	1472731	2521871	3994602	982999	121500	2643108	57829	345946	4151382	58122	4209504	8204106
1997	1593863	2890351	4484214	1515009	121000	2972492	78780	340077	5027358	45378	5072736	9556950
1998	1695209	3107000	4802209	1421192	124000	3155472	101137	411442	5213243	43834	5257077	10059286
1999	1994173	3577940	5572113	2242415	168500	3375826	112953	553373	6453067	64473	6517540	12089653
2000	2228600	3918323	6146923	2704667	458500	3615744	134949	635922	7549782	92653	7642435	13789358
2001	2377824	4398017	6775841	2939347	837500	3906954	167231	458169	8309201	68314	8377515	15153356
2002	2518586	4120489	6639075	3645807	663500	4063630	141119	399830	8913886	55880	8969766	15608841
2003	2664009	4332341	6996350	3932158	668000	4320740	156905	511777	9589580	62737	9652317	16648667
2004	2968433	4726333	7694766	4463122	1020000	4598069	171554	539244	10791989	39690	10831679	18526445
2005	3478324	5294799	8773123	5236380	954500	4900534	182274	622619	11896307	-	11896307	20669430
2006	3872780	6033145	9905925	5916418	998000	5353486	206818	761760	13236482	-	13236482	23142407
2007	4098936	7005707	11104643	7184715	987500	5778336	256815	938603	15145969	-	15145969	26250612
2008	4399727	8010413	12410140	8625960	1332500	6365481	285080	1112714	17721735	-	17721735	30131875
2009	5010205	9292082	14302287	9190816	1728500	7235224	334578	1229075	19718193	-	19718193	34020480
2010	5517909	10385614	15903523	10231836	1952000	8046820	379383	1551497	22161536	-	22161536	38065059
2011	6814585	12215992	19030577	9042458	2453000	8938876	420605	1719036	22573975	-	22573975	41604552
févr. 2011	6199505	11196421	17395926	9620723	2582000	8008963	379938	1428510	22020134	-	22020134	39416060
mars	6243876	11225578	17469454	9461534	2445000	8091706	387245	1519020	21904505	-	21904505	39373959
avr.	6237192	11026445	17263637	9615718	2874000	8194171	393121	1595246	22672256	-	22672256	39935893
mai	6249715	10875244	17124959	9146970	2916500	8235982	391896	1407699	22099047	-	22099047	39224006
juin	6348816	11133383	17482199	8969834	2587500	8260703	395538	1552972	21766547	-	21766547	39248746
juil.	6589452	11800901	18390353	9273971	2668000	8323544	401249	1428180	22094944	-	22094944	40485297
août	6921433	11475263	18396696	9197225	2743000	8430680	401820	1570426	22343151	-	22343151	40739847
sept.	6682364	11741662	18424026	9089508	2548000	8555727	408151	1442468	22043854	-	22043854	40467880
oct.	6730315	11546039	18276354	9296385	2770000	8633677	409816	1436029	22545907	-	22545907	40822261
nov.	6675398	11111678	17787076	8953337	3009500	8782465	412704	1539073	22697079	-	22697079	40484155
déc.	6814585	12215992	19030577	9042458	2453000	8938876	420605	1719036	22573975	-	22573975	41604552
janv. 2012	6767292	11746377	18513669	8899436	2874800	9062365	424509	1693305	22954415	-	22954415	41468084
févr.	6862153	11667486	18529639	8522090	3118000	9184060	427755	1696537	22948442	-	22948442	41478081
mars	6916694	12110798	19027492	8279889	3249000	9251508	448149	1685762	22914308	-	22914308	41941800
avr.	6896552	12279863	19176415	7914498	3755000	9355542	454801	1753135	23232976	-	23232976	42409391
mai	6933269	12342284	19275553	7357623	4243500	9412857	455818	1701039	23170837	-	23170837	42446390
juin	7097605	12714350	19811955	6762472	4376000	9445903	454655	1729601	22768631	-	22768631	42580586
juil.	7230227	12812747	20042974	6923121	4452500	9560129	457747	1704549	23098046	-	23098046	43141020
août	7466646	12823822	20290468	6551812	4738000	9675553	454214	1686937	23106516	-	23106516	43396984
sept.	7239290	13093150	20332440	6623580	4711000	9760258	421660	1702262	23218760	-	23218760	43551200
oct.	7459917	12384198	19844115	6103980	5422000	9870075	422887	1655501	23474443	-	23474443	43318558
nov.	7089822	12790846	19880668	5885788	5577500	10004619	436201	1711890	23615998	-	23615998	43496666
déc.	6550456	13560214	20110670	5797674	5990370	10394022	432745	1979885	24594696	-	24594696	44705366
janv. 2013	6309058	13664857	19973915	5760014	6174000	10649513	437344	1714925	24735796	-	24735796	44709711
févr.	6349910	13663824	20013734	5832378	6453000	10717035	437193	1825983	25265589	-	25265589	45279323

Le renvoi de cette page est expliqué dans les notes méthodologiques.

(M 3 - M 2)				MASSE	TITRES	BILLET	AGREG.	RESSOUR-	FONDS	AUTRES	TOTAL	
Epargne	Epargne	Emprunts	Total	MONE-	DE L'ETAT	DE	M4	CES	PROPRES	RESSOURCES	RESSOUR-	PERIODES
Loge-	projets	obliga-		TAIRE	AUPRES	TRESO-		SPECI-		& DIVERS	CES	
ment	& invest.	taires		M3	DU PUBLIC	RIERIE		ALES		AJUS-		
	(1)				(2)	(3)				TEMENT		
-	918	2000	2918	3265903	<	<	<	460612	570662	-358	4296819	1986
-	1147	1600	2747	3712712	<	<	<	501210	612244	-69911	4756255	1987
-	2727	1300	4027	4420744	<	<	<	542198	448578	-214060	5197460	1988
201994	4502	47211	253707	5163825	133393	54000	5351218	664362	574386	-191786	6398180	1989
212123	6028	102620	320771	5541005	418854	233500	6193359	733566	640462	-179804	7387583	1990
234500	6383	109674	350557	5857185	745296	499550	7102031	805982	758698	-197804	8468907	1991
255712	9137	123444	388293	6291388	1179322	449100	7919810	848687	941964	150351	9860812	1992
263077	11335	120002	394414	6712398	1535253	434500	8682151	902930	1112685	76316	10774082	1993
314739	11805	108684	435228	7245988	1649892	450750	9346630	982628	1314788	176060	11820106	1994
342941	17992	152978	513911	7735134	1848155	760850	10344139	877202	1750943	30197	13002481	1995
395019	19646	143166	557831	8761937	2265190	630700	11657827	906335	1998553	190231	14752946	1996
471821	26729	121281	619831	10176781	2072734	529500	12779015	970518	2240081	133238	16122852	1997
537654	17284	96821	651759	10711045	2531672	672550	13915267	999865	2459158	-32077	17342213	1998
533335	23105	83936	640376	12730029	1806756	627200	15163985	1016994	2621377	-19369	18782987	1999
590221	10343	148274	748838	14538196	824074	510600	15872870	1022856	2895739	228730	20020195	2000
647443	7243	289119	943805	16097161	265868	381050	16744079	1145843	2942735	146017	20978674	2001
794045	6650	376941	1177636	16786477	53559	401800	17241836	1256093	3164109	262874	21924912	2002
870172	6290	353104	1229566	17878233	-	356600	18234833	1218807	3515376	271574	23240590	2003
953727	4826	365312	1323865	19850310	-	228000	20078310	1302692	4111064	691520	26183586	2004
1002558	5554	368885	1376997	22046427	-	280200	22326627	1361259	4583227	883039	29154152	2005
1067705	6138	363564	1437407	24579814	-	236450	24816264	1428690	5021453	3084710	34351117	2006
1121717	7172	263751	1392640	27643252	-	262650	27905902	1595330	5576417	2866197	37943846	2007
1168073	7982	379879	1555934	31687809	-	256100	31943909	1510067	6370040	3519813	43343829	2008
1209388	9201	490116	1708705	35729185	-	169750	35898935	2135660	7163649	3338270	48536514	2009
1225711	11660	562363	1799734	39864793	-	216450	40081243	2200478	7894002	4067095	54242818	2010
1248111	12955	667277	1928343	43532895	-	247568	43780463	2175127	8707412	3118618	57781620	2011
1225712	11941	610238	1847891	41263951	-	236230	41500181	2002426	7986101	4036935	55525643	févr. 2011
1228114	12024	607563	1847701	41221660	-	257400	41479060	1963054	8157158	3875830	55475102	mars
1230795	12150	588063	1831008	41766901	-	236800	42003701	1747912	8094969	3096633	54943215	avr.
1229381	12265	638589	1880235	41104241	-	254150	41358391	1702465	8117484	3650932	54829272	mai
1225711	12389	633889	1871989	41120735	-	261450	41382185	1683224	8338777	3608644	55012830	juin
1221765	12570	665750	1900085	42385382	-	232100	42617482	2518823	8406610	2945121	56488036	juil.
1221542	12443	718350	1952335	42692182	-	219650	42911832	2826223	8470030	3064038	57272123	août
1226862	12481	663347	1902690	42370570	-	280800	42651370	2548982	8533898	3527052	57261302	sept.
1227358	12674	663347	1903379	42725640	-	249800	42975440	2713585	8549890	3530471	57769386	oct.
1233607	12802	663347	1909756	42393911	-	272850	42666761	2314583	8576206	3637704	57195254	nov.
1248111	12955	667277	1928343	43532895	-	247568	43780463	2175127	8707412	3118618	57781620	déc.
1246963	12955	734864	1994782	43462866	-	228468	43691334	2002944	8570950	3913775	58179003	janv. 2012
1249878	13124	791470	2054472	43532553	-	241197	43773750	2193860	8636430	3729679	58333719	févr.
1243598	26402	781259	2051259	43993059	-	273897	44266956	1841368	8800366	2989206	57897896	mars
1241229	13329	778259	2032817	44442208	-	218942	44661150	1838255	8808209	3110315	58417929	avr.
1241252	13317	765518	2020087	44466477	-	262179	44728656	2049446	8843527	3186845	58808474	mai
1240619	13609	758817	2013045	44593631	-	226294	44819925	1996685	9112528	2756892	58686030	juin
1237613	13822	751915	2003350	45144370	-	221423	45365793	2750823	9106002	3027138	60249756	juil.
1246509	13918	817442	2077869	45474853	-	233523	45708376	2640428	9142104	2881992	60372900	août
1246959	14043	841687	2102689	45653889	-	297823	45951712	2310945	9457442	2537343	60257442	sept.
1242669	14011	859472	2116152	45434710	-	269773	45704483	2295676	9487474	3060270	60547903	oct.
1232931	14082	861002	2108015	45604681	-	308892	45913573	1840243	9494577	3215232	60463625	nov.
1264631	50918	874733	2190282	46895648	-	296692	47192340	3884085	9595801	3288654	63960880	déc.
1258853	50172	856764	2165789	46875500	-	295169	47170669	3153960	9514010	2929660	62768299	janv. 2013
1256853	14910	866039	2137802	47417125	-	101148	47518273	2745049	9605646	3193801	63062769	févr.

Les renvois de cette page sont expliqués dans les notes méthodologiques.

AVOIRS EXTERIEURS DU SYSTEME MONETAIRE								
PERIODES	AVOIRS		AVOIRS EXTERIEURS DES BANQUES				TOTAL	
	EXTERIEURS	DE LA BCT	Encaisse en dev- ses des banques	Corresp. banquiers sièges & suc. de (N.R.)	C/C débiteurs			
					& Portefeuille- escompte	Divers (1)		Total
1986	296386		2570	57006	4506	156	64238	360624
1987	535697		3420	108410	2713	13	114556	650253
1988	961784		4481	133866	5839	267	144453	1106237
1989	1055105		3691	146335	39314	9745	199085	1254190
1990	916751		6042	192982	12156	10149	221329	1138080
1991	1003384		6727	162488	5227	15402	189844	1193228
1992	1169713		12814	139390	42416	16901	211521	1381234
1993	1222439		6772	166265	83775	18945	275757	1498196
1994	1672088		8922	185652	111655	20640	326869	1998957
1995	1664008		10311	181666	93573	20984	306534	1970542
1996	1953208		14134	292090	202833	24149	533206	2486414
1997	2304004		13734	393769	240099	27708	675310	2979314
1998	2080039		15940	470139	196664	25257	708000	2788039
1999	2894656		16387	537506	195296	28702	777891	3672547
2000	2556786		23655	622991	249305	32014	927965	3484751
2001	2935027		22862	521952	228964	33729	807507	3742534
2002	3133939		22901	684521	210446	39385	957253	4091192
2003	3629170		20667	558943	239039	34613	853262	4482432
2004	4842588		23046	661735	186573	34562	905916	5748504
2005	6060207		23102	942574	247664	67462	1280802	7341009
2006	8836865		23417	1044515	248580	76961	1393473	10230338
2007	9718960		34665	1618873	254242	88085	1995865	11714825
2008	11773338		36956	1346777	274441	96773	1754967	13528285
2009	13977905		25015	1656974	369514	108802	2160305	16138210
2010	13705198		28516	1701452	451039	137094	2318101	16023299
2011	11315158		33303	970124	431750	141573	1576750	12891908
févr. 2011	13044827		27226	1502024	415125	152330	2096705	15141532
mars	12820434		23800	1357030	383611	156399	1920840	14741274
avr.	11388204		24952	1488752	388953	177943	2080600	13468804
mai	10893517		29501	1453235	389388	171189	2043313	12936830
juin	10635586		41174	1561003	411556	172604	2186337	12821923
juil.	11360396		59263	1776400	448837	193733	2478233	13838629
août	11776499		48686	1804549	428096	158030	2439361	14215860
sept.	11556174		42413	1459001	433188	159349	2093951	13650125
oct.	11298578		37196	1350391	423485	152132	1963204	13261782
nov.	11231585		43026	1115463	419739	146800	1725028	12956613
déc.	11315158		33303	970124	431750	141573	1576750	12891908
janv. 2012	11259102		28155	984354	387538	151949	1551996	12811098
févr.	10914635		32652	980008	408452	149606	1570718	12485353
mars	10939181		37033	960826	419182	149282	1566323	12505504
avr.	10590848		36986	1048066	417545	147048	1649645	12240493
mai	10810805		33829	975709	422521	145369	1577428	12388233
juin	10630116		62970	1027149	438460	142350	1670929	12301045
juil.	11087966		71025	1058029	417111	155440	1701605	12789571
août	11086988		63178	1082261	429060	157578	1732077	12819065
sept.	10717060		63397	1247208	462461	164357	1937423	12654483
oct.	10421392		58562	1305315	473840	159605	1997322	12418714
nov.	10510842		42307	1100611	484959	157774	1785651	12296493
déc.	13454756		41498	1313743	487589	154995	1997825	15452581
janv. 2013	13232946		40845	1289618	456499	155933	1942895	15175841
févr.	12060633		36433	1277722	508525	161802	1984482	14045115

Le renvoi de cette page est expliqué dans les notes méthodologiques.

ENGAGEMENTS EXTERIEURS DU SYSTEME MONETAIRE						CREANCES	PERIODES
Recours au crédit du FMI et du FMA	Engag. convert. de la BCT	Corresp. sièges & succurs. des bques à l'étranger	Dépôts crédit. divers non- résidents	Divers	Total	NETTES SUR L'EXTE- RIEUR	
139286	20424	22442	144579	57	326788	33836	1986
219677	21526	65565	165271	21824	493863	156390	1987
248190	21902	56158	236846	30712	593808	512429	1988
256643	21634	51713	244493	31701	606184	648006	1989
146097	21617	82751	269761	25390	545616	592464	1990
231555	54225	80274	318052	26126	710232	482996	1991
280594	65270	146472	362520	23903	878759	502475	1992
296903	75022	150824	438273	24755	985777	512419	1993
308490	75357	260638	488739	30981	1164205	834752	1994
286421	73103	231636	553157	31705	1176022	794520	1995
257662	63383	427562	607462	41114	1397183	1089231	1996
209647	97662	524465	644349	44913	1521036	1458278	1997
143411	83500	468119	749010	43330	1487370	1300669	1998
109036	130198	736268	898060	49373	1922935	1749612	1999
56919	266979	627605	1163766	991225	3106494	378257	2000
85663	249122	458717	1295049	1132218	3220769	521765	2001
66553	134262	497421	1326743	1455565	3480544	610648	2002
38582	136408	297381	1396676	1486189	3355236	1127196	2003
43763	118130	337818	1654118	1703176	3857005	1891499	2004
30218	208213	570812	1966683	1656762	4432688	2908321	2005
18238	150264	558884	2137322	1634826	4499534	5730804	2006
6002	155088	736632	2585244	1577373	5060339	6654486	2007
-	131710	580647	3118708	1447651	5278716	8249569	2008
-	615755	1108936	3393755	1316243	6434689	9703521	2009
-	623232	1163951	3742010	1332476	6861669	9161630	2010
-	782447	880600	3999189	1294493	6956729	5935179	2011
-	660794	1020252	3635529	1233478	6550053	8591479	févr. 2011
-	704601	983374	3711695	1260370	6660040	8081234	mars
-	719056	1162512	3724616	1247794	6853978	6614826	avr.
-	792074	1108087	3767310	1245074	6912545	6024285	mai
-	806078	1027385	3916354	1258575	7008392	5813531	juin
-	714923	1147740	3966426	1303671	7132760	6705869	juil.
-	706435	1113239	3933210	1300207	7053091	7162769	août
-	706535	941244	4081897	1274408	7004084	6646041	sept.
-	701854	834143	3833840	1268764	6638601	6623181	oct.
-	715247	928729	3856988	1287569	6788533	6168080	nov.
-	782447	880600	3999189	1294493	6956729	5935179	déc.
-	794489	938097	3857747	1278856	6869189	5941909	janv. 2012
-	806422	1004288	3909411	1272570	6992691	5492662	févr.
-	791245	1094564	4146800	1277053	7309662	5195842	mars
-	795512	984043	4159659	1267780	7206994	5033499	avr.
-	840144	970544	4233083	1210440	7254211	5134022	mai
-	845623	1064234	4400670	1238740	7549267	4751778	juin
-	839449	894956	4308947	1276990	7320342	5469229	juil.
-	835300	1025874	4342770	1297977	7501921	5317144	août
220431	855025	1031577	4509219	1258303	7874555	4779928	sept.
219061	827458	1014615	4280700	1245259	7587093	4831621	oct.
219086	821551	914322	4295309	1240182	7490450	4806043	nov.
216087	917748	1138938	4540276	1311077	8124126	7328455	déc.
215639	781290	810256	4428083	1302606	7537874	7637967	janv. 2013
216929	786253	783306	4392398	1286141	7465027	6580088	févr.

b - CREANCIAS NETTES DU SYSTEME MONETAIRE SUR L'ETAT

(Chiffres de fin de période : en milliers de dinars)

PERIODES	CREANCIAS DE LA BCT / ETAT				CREANCIAS ETAT/BCT		CREANCIAS BQUES DEPOTS/ETAT				C/P DES DEPOTS DES ENTREP. &PARTIC. AU CCP	TITRES DE L'ETAT AUPRES DU PUBLIC	CREANCIAS TOTALES NETTES SUR L'ETAT
	Dépôts au CCP	Avances à l'Etat (1)	Autres Créanc. (2)	Total	dont: compte courant du Trésor	Total	Bons l'équi- pement et autres (3)	Bons Trésor &empr. nation. (4)	Dépôts au CCP	Total			
1986	3982	36500	21481	61963	83236	86510	571852	10	2805	574667	77336	<	627456
1987	4982	36000	30194	71176	67368	71843	627140	42	3857	631039	91025	<	721397
1988	4999	35500	8495	48994	115755	119352	644383	4722	3330	652435	94688	<	676765
1989	4999	35000	14079	54078	135165	138901	664162	47110	3326	714598	92159	133393	855327
1990	5000	34500	24725	64225	115055	119088	728837	29783	3786	762406	100201	418854	1226598
1991	5000	34000	56332	95332	159542	163559	667538	119142	6145	792825	128140	745296	1598034
1992	5000	285610	78672	369282	66880	70538	323821	207929	4863	536613	103894	1179322	2118573
1993	4999	329995	84105	419099	123170	127730	219672	311926	4313	535911	109619	1535253	2472152
1994	4997	348793	55850	409640	193441	197696	144147	392809	7067	544023	122095	1649892	2527954
1995	4999	345062	47878	397939	132770	137352	58151	277272	5680	341103	184017	1848155	2633862
1996	5000	339184	66903	411087	248883	253699	17223	269918	4128	291269	229817	2265190	2943664
1997	5000	352455	22281	379736	226783	230650	8512	666890	6822	682224	162117	2072734	3066161
1998	5000	366503	42658	414161	236571	240590	2800	542617	10656	556073	163672	2531672	3424988
1999	5000	502654	44175	551829	239837	243501	6108	928143	7554	941805	321162	1806756	3378051
2000	5000	532787	97684	635471	200781	205600	326892	1283366	9275	1619533	327905	824074	3201383
2001	4996	562208	112488	679692	385779	390251	343085	1122608	21194	1486887	430067	265868	2472263
2002	4999	575871	95263	676133	412684	418486	445718	1103198	9846	1558762	416037	53559	2286005
2003	5000	558973	18402	582375	549625	555214	454992	1199836	8720	1663548	401988	-	2092697
2004	5000	570026	38048	613074	663673	667880	502465	1636254	6184	2144903	437548	-	2527645
2005	4740	582401	25551	612692	687901	692972	515799	1746184	8666	2270649	556947	-	2747316
2006	4999	602814	174052	781865	443744	448456	476479	2125368	6911	2608758	591691	-	3533858
2007	-	604165	48574	652739	323460	330999	445780	2364471	6881	2817132	691789	-	3830661
2008	-	583997	51335	635332	396928	403130	427049	2067512	6325	2500886	980926	-	3714014
2009	-	641662	41237	682899	396013	403027	509023	2541369	9490	3059882	1003896	-	4343650
2010	-	673606	25877	699483	604768	610697	489387	2441379	6365	2937131	896036	-	3921953
2011	-	664680	25816	690496	648185	655641	549240	3009675	8640	3567555	1562051	-	5164461
févr. 2011	-	673640	25602	699242	265700	274508	571973	2473041	5822	3050836	1375437	-	4851007
mars	-	673640	25597	699237	370389	379222	582728	2432009	4787	3019524	1335619	-	4675158
avr.	-	673640	25601	699241	107429	115981	627660	2385905	4682	3018247	1338290	-	4939797
mai	-	673640	25648	699288	266751	275654	578998	2487337	5125	3071460	1218143	-	4713237
juin	-	664680	25622	690302	331187	339474	579060	2580571	5821	3165452	1210249	-	4726529
juil.	-	664680	25618	690298	448172	456520	577257	2661898	8100	3247255	1275191	-	4756224
août	-	664680	25619	690299	321023	330357	557505	2663576	9583	3230664	1023911	-	4614517
sept.	-	664680	26657	691337	305260	315627	550023	2836135	8161	3394319	1066817	-	4836846
oct.	-	664680	25670	690350	265001	272784	553741	2902894	8187	3464822	1242235	-	5124623
nov.	-	664680	25596	690276	389286	398188	550046	2959059	7857	3516962	982288	-	4791338
déc.	-	664680	25816	690496	648185	655641	549240	3009675	8640	3567555	1562051	-	5164461
janv. 2012	-	664680	25798	690478	337566	348186	552579	3143843	7429	3703851	1047168	-	5093311
févr.	-	664680	25925	690605	239527	250670	555555	3130190	7732	3693477	1101424	-	5234836
mars	-	664671	23642	688313	371103	380929	555296	2956239	7768	3519303	1123899	-	4950586
avr.	-	664671	23629	688300	311388	321347	559598	3087852	8214	3655664	1062977	-	5085594
mai	-	722881	241900	964781	902571	914404	555892	2848936	8516	3413344	1537406	-	5001127
juin	-	722881	410103	1132984	707530	717309	555762	2856963	7643	3420368	1099448	-	4935491
juil.	-	722881	431886	1154767	481056	499024	554071	2872419	7085	3433575	1130899	-	5220217
août	-	722882	450970	1173852	655589	666508	539978	2994450	6181	3540609	1126079	-	5174032
sept.	-	722882	454300	1177182	417101	431039	541539	3053581	5755	3600875	1144766	-	5491784
oct.	-	697882	444549	1142431	179118	190059	542164	3017849	5846	3565859	903319	-	5421550
nov.	-	697882	450108	1147990	613432	621755	536416	3126580	5624	3668620	1076423	-	5271278
déc.	-	697881	561836	1259717	129328	137683	543314	3141228	6137	3690679	1133173	-	5945886
janv. 2013	-	697882	757872	1455754	2049654	2063272	546475	2973760	4797	3525032	1394115	-	4311629
févr.	-	697943	843993	1541936	1227316	1241273	384743	2976219	4144	3365106	1554929	-	5220698

Les renvois de cette page sont expliqués dans les notes méthodologiques.

c - CONCOURS DU SYSTEME MONETAIRE A L'ECONOMIE

(Chiffres de fin de période : en milliers de dinars)

PERIODES	CREDITS DE LA BCT		CREDITS DES BANQUES DE DEPOTS						PORTE- FEUILLE TITRES	BILLETS DE TRESOR- RIE	TOTAL CONCOURS A L'ECONO- MIE	
	dont Concours/ op.politique monétaire& avance spéciale	Total	Crédits sur ressources ordinaires				Crédits sur ress. spécia- les	A déduire: postes d'ajus- tement (2)				Total
			Comptes courants debit.	Portef- feuille escomp. (1)	Créances immobili. et autres crédits	Total						
1986	161165	850060	1028490	1100472	413050	2542012	411144	422841	2530315	255152	<	3635527
1987	48260	662519	911080	1385317	484907	2781304	436415	314135	2903584	312365	<	3878468
1988	-259981	336699	966563	1503336	585534	3055433	471883	-1741	3529057	142510	<	4008266
1989	-369462	374672	1060081	2395527	665665	4121273	547031	343478	4324826	141349	54000	4894847
1990	95582	587290	1066403	2735049	741736	4543188	617691	553417	4607462	140269	233500	5568521
1991	224187	735564	1106263	2984097	859829	4950189	698398	694489	4954098	198665	499550	6387877
1992	220403	718299	1167700	3409321	1133700	5710721	784122	678916	5815927	256438	449100	7239764
1993	401526	812488	1205875	3610243	1393277	6209395	845153	786781	6267767	274756	434500	7789511
1994	262260	625996	1387588	3744218	1657351	6789157	892236	605555	7075838	304816	450750	8457400
1995	397405	702486	1119711	4218956	2297835	7636502	826899	687571	7775830	334933	760850	9574099
1996	138630	1107314	1208791	4271845	2423469	7904105	871901	138630	8637376	344661	630700	10720051
1997	-355500	532460	1301328	4954167	2586096	8841591	919176	-355500	10116267	420186	529500	11598413
1998	80500	887737	1360567	5502529	2833076	9696172	953563	80500	10569235	487034	672550	12616556
1999	-376000	350513	1401772	6183113	3203338	10788223	944526	-376000	12108749	568862	627200	13655324
2000	449000	1094789	1748154	7675427	3285691	12709272	1828710	449000	14088982	746184	510600	16440555
2001	854200	1419266	1914588	8955547	3443792	14313927	1927378	854200	15387105	797225	381050	17984646
2002	502000	986342	2107927	9104379	3778688	14990994	2131213	502000	16620207	1019910	401800	19028259
2003	435000	838618	2080452	9814246	4345107	16239805	1900915	435000	17705720	1119759	356600	20020697
2004	90000	412895	2156632	10929576	5099300	18185508	1795571	90000	19891079	1232468	228000	21764442
2005	-190000	52171	2116598	12734072	5048163	19898833	1662329	-190000	21751162	1414982	280200	23498515
2006	108342	269789	2126478	14230718	5021520	21378716	1770305	108342	23040679	1539537	236450	25086455
2007	-279000	-198276	2368867	16097528	5279835	23746230	1718566	-279000	25743796	1650529	262650	27458699
2008	-	-	2760912	19431738	5443081	27635731	1685779	-	29321510	1802636	256100	31380246
2009	-1669000	-1669000	2512659	22487804	5559393	30559856	1631149	-1669000	33860005	2128588	169750	34489343
2010	305000	305000	2931078	28157788	5915220	37004086	1590354	305000	38289440	2348345	216450	41159235
2011	3562000	3562000	3134445	32029193	7130538	42294176	1647805	3562000	40379981	2492431	247568	46681980
févr. 2011	1731000	1731000	3704025	27907784	6286007	37897816	1584428	1731000	37751244	2364683	236230	42083157
mars	1474000	1474000	3624073	28517529	6349557	38491159	1588513	1474000	38605672	2381638	257400	42718710
avr.	1290000	1290000	3854463	28695488	6534551	39084502	1611949	1290000	39406451	2455341	236800	43388592
mai	2310000	2310000	3873984	29472010	6388999	39734993	1605063	2310000	39030056	2497544	254150	44091750
juin	2386000	2386000	3746746	29856969	6508028	40111743	1596147	2386000	39321890	2503430	261450	44472770
juil.	2863000	2863000	3828575	30164523	6697115	40690213	1601671	2863000	39428884	2501959	232100	45025943
août	3071000	3071000	3779830	30546938	6842567	41169335	1604896	3071000	39703231	2500956	219650	45494837
sept.	2880000	2880000	3884014	30767675	6750527	41402216	1603836	2880000	40126052	2491563	280800	45778415
oct.	3100000	3100000	4018998	30666390	7006462	41691850	1608227	3100000	40200077	2471705	249800	46021582
nov.	2966000	2966000	3804008	31045994	7016501	41866503	1624797	2966000	40525300	2471686	272850	46235836
déc.	3562000	3562000	3134445	32029193	7130538	42294176	1647805	3562000	40379981	2492431	247568	46681980
janv. 2012	3318000	3318000	3766242	31576620	7405465	42748327	1650738	3318000	41081065	2516250	228468	47143783
févr.	3551000	3551000	3867320	31789895	7514015	43171230	1646503	3551000	41266733	2547291	241197	47606221
mars	3025000	3025000	3680883	31925933	7644542	43251358	1650870	3025000	41877228	2575343	273897	47751468
avr.	3507000	3507000	3906762	32054450	7886185	43847397	1650475	3507000	41990872	2582022	218942	48298836
mai	4080000	4080000	3885162	32565463	7717470	44168095	1646628	4080000	41734723	2596423	262179	48673325
juin	4173000	4173000	3785896	32988103	7761750	44535749	1650170	4173000	42012919	2586548	226294	48998761
juil.	4639000	4639000	4024649	33060252	8019480	45104381	1648163	4639000	42113544	2586343	221423	49560310
août	4600000	4600000	4105221	33172903	8122243	45400367	1654738	4600000	42455105	2593096	233523	49881724
sept.	4231000	4231000	3872966	33442552	8110983	45426501	1673061	4231000	42868562	2588345	297823	49985730
oct.	4690000	4690000	4384270	33117139	8248653	45750062	1681102	4690000	42741164	2593795	269773	50294732
nov.	4292000	4292000	4107420	33457272	8227814	45792506	1673830	4292000	43174336	2611076	308892	50386304
déc.	2700000	2700000	3566865	34563117	7802366	45932348	1715306	2700000	44947654	2742193	296692	50686539
janv. 2013	2979000	2979000	3940801	33920477	8203483	46064761	1718182	2979000	44803943	2740591	295169	50818703
févr.	3015000	3015000	4155608	34244339	8300889	46700836	1721663	3015000	45407499	2738336	101148	51261983

Les renvois de cette page sont expliqués dans les notes méthodologiques

(Chiffres de fin de période : en milliers de dinars)

A C T I F	DÉC. 2010	DÉC. 2011	AOÛT 2012	SEPT. 2012	OCT. 2012	NOV. 2012	DÉC. 2012	JANV. 2013	FÉVR. 2013
ENCAISSE	27	324	582	705	752	330	506	34	64
AVOIRS EXTERIEURS	0	676	1805	1521	1242	568	485	1133	4481
Devises en caisse	0	0	0	0	0	0	0	0	0
Corresp.bquiers hors de Tsie	0	676	1805	1521	1242	568	485	1133	4481
Cptes cour. débiteurs (n.résid)	0	0	0	0	0	0	0	0	0
Portef.escompte/étranger	0	0	0	0	0	0	0	0	0
Sièges,succursales & agences	0	0	0	0	0	0	0	0	0
Divers (1)	0	0	0	0	0	0	0	0	0
CREANCES SUR L'ETAT	0	0	0	0	0	0	0	0	0
Bons du Trésor (2)	0	0	0	0	0	0	0	0	0
Dépôts au CCP	0	0	0	0	0	0	0	0	0
CREDITS A L'ECONOMIE	2056310	2297396	2523967	2533957	2557280	2572394	2583161	2558085	2554975
Crédits/ressources ordinaires	2056310	2297396	2523967	2533957	2557280	2572394	2583161	2558085	2554975
Cptes cour.débiteurs (résid.)	14735	20241	21822	26487	20741	24419	24434	22886	20104
Opérations de leasing	1880579	1999200	2131399	2175327	2181801	2208292	2315590	2210666	2204588
Crédits au personnel	4350	5307	6196	6404	6404	6404	6721	6721	6721
Portef.escompte/Tunisie	3797	5836	6631	7357	7260	7363	6819	6382	6596
Créances immobil.et autres (3)	152849	266812	357919	318382	341074	325916	229597	311430	316966
Crédits/ressources spéciales	0	0	0	0	0	0	0	0	0
PORTEFEUILLE-TITRES	69477	78124	80367	82622	82579	90122	93722	105314	92019
AUTRES POSTES D'ACTIF	196559	186786	227242	191746	206753	215392	181548	204380	194173
Immobilisations	38122	46563	54856	54884	55301	55299	55633	56142	56171
Débiteurs divers	71763	58697	52203	47979	50648	48165	45846	43961	41573
Non-valeurs	15087	4198	3968	4206	4119	3958	3994	3995	3967
Corresp.banquiers en Tunisie	36844	39292	74281	38252	58542	76655	45680	67460	56740
Portefeuille encaissement	1006	892	7	473	511	592	462	199	445
Divers (résid.) & Ajustements	33737	37144	41927	45952	37632	30723	29933	32623	35277
TOTAL ACTIF	2322373	2563306	2833963	2810551	2848606	2878806	2859422	2868946	2845712

Les renvois de cette page sont expliqués dans les notes méthodologiques.

(Chiffres de fin de période : en milliers de dinars)

P A S S I F	DÉC. 2010	DÉC. 2011	AOÛT 2012	SEPT. 2012	OCT. 2012	NOV. 2012	DÉC. 2012	JANV. 2013	FÉVR. 2013
DEPOTS MONETAIRES	9066	20466	18044	21937	36819	49450	18361	29363	49167
DEPOTS QUASI-MONETAIRES	1428375	1543110	1726683	1734528	1725332	1724043	1696153	1685935	1656748
Entreprises et particuliers	882667	885689	1059537	1033432	1028451	1016521	984032	967977	937622
Dépôts à terme & autr.prod.fin.	0	0	0	0	0	0	0	0	0
Certificats de dépôt	0	0	0	0	0	0	0	0	0
Bill.trésor.émis par AEC.	186232	186936	250437	249036	248837	232800	198800	189300	180900
Emprunts obligataires	687000	689100	787752	764752	761482	765372	772992	766252	746752
Autres sommes dues à la client.	9435	9653	21348	19644	18132	18349	12240	12425	9970
Banques	545708	657421	667146	701096	696881	707522	712121	717958	719126
ENGAGEMENTS EXTERIEURS	74626	176971	182142	174755	173409	182575	176877	178601	170378
Bques N.R.& org.Fin.specialisés	74626	176971	182142	174755	173409	182575	176877	178601	170378
Divers (non-résidents) (1)	0	0	0	0	0	0	0	0	0
Dépôts de non-résidents	0	0	0	0	0	0	0	0	0
Sièges,succursales & agences	0	0	0	0	0	0	0	0	0
RESSOURCES SPECIALES	107273	75888	77669	77703	100172	109232	109429	109429	109429
FONDS PROPRES	416506	477472	494940	497678	500452	497450	517102	514728	512365
Capital	209250	233840	225317	226307	226292	226279	234270	234270	230270
Report à nouveau	18339	20843	20087	20087	20125	20125	20125	20098	20097
Réserves	81941	95376	107083	107084	107160	107160	117160	117160	117160
Provisions	106976	127413	142453	144200	146875	143886	145547	143200	144838
AUTRES POSTES DE PASSIF	286527	269399	334485	303950	312422	316056	341500	350890	347625
Corresp.banquiers en Tunisie	0	0	0	0	0	0	0	0	0
Sièges,succ.& agen.en Tsie (net)	0	0	0	0	0	0	0	0	0
Créditeurs divers	157589	151313	202328	174491	176158	175075	200591	198326	194499
Cptes exigi.après encaissement	0	0	0	0	0	0	0	0	0
Amortissements	15564	17986	19915	20107	20389	20450	20871	21086	21308
Divers (résidents)	113374	100100	112242	109352	115875	120531	120038	131478	131818
TOTAL PASSIF	2322373	2563306	2833963	2810551	2848606	2878806	2859422	2868946	2845712

Le renvoi de cette page est expliqué dans les notes méthodologiques.

(Chiffres de fin de période : en milliers de dinars)

RESSOURCES	DÉC. 2010	DÉC. 2011	AOÛT 2012	SEPT. 2012	OCT. 2012	NOV. 2012	DÉC. 2012	JANV. 2013	FÉVR. 2013
AGREGAT M4	43483902	47450895	49807181	50018380	49796640	50069226	51487874	51647555	51939561
MASSE MONETAIRE SENS LARGE M3	43267452	47203327	49573658	49720557	49526867	49760334	51191182	51352386	51838413
MASSE MONETAIRE SENS STRICT M2	40853951	44652334	46793782	46938861	46734978	46972692	48313653	48506090	49039604
MONNAIE M1	15861998	19006723	20265775	20309198	19822711	19854379	20083715	19946471	19957749
Monnaie fiduciaire	5517882	6814261	7466064	7238585	7459165	7089492	6549950	6309024	6349846
Monnaie scripturale	10344116	12192462	12799711	13070613	12363546	12764887	13533765	13637447	13607903
Dépôts des entrep.&particul.	9448080	10630411	11673632	11925847	11460227	11688464	12400592	12243332	12052974
Dépôts au CCP	896036	1562051	1126079	1144766	903319	1076423	1133173	1394115	1554929
QUASI-MONNAIE	24991953	25645611	26528007	26629663	26912267	27118313	28229938	28559619	29081855
Dépôts des entrep.& particul.	22357203	22770564	23378301	23487440	23741412	23867147	24805734	24937521	25456459
Banques	22161536	22573975	23106516	23218760	23474443	23615998	24594694	24735796	25265589
AEC	195667	196589	271785	268680	266969	251149	211040	201725	190870
Dépôts au CEP	2634750	2875047	3149706	3142223	3170855	3251166	3424204	3622098	3625396
M3 - M2	2413501	2550993	2779876	2781696	2791889	2787642	2877529	2846296	2798809
Oblig.& emprunts > 1 an	1176130	1289927	1519449	1520694	1535209	1540629	1561980	1537271	1527046
Epargne logement	1225711	1248111	1246509	1246959	1242669	1232931	1264631	1258853	1256853
Epargne projets	10708	12000	11281	11327	11443	11526	48214	47479	12213
Epargne investissements	952	955	2637	2716	2568	2556	2704	2693	2697
M4 - M3	216450	247568	233523	297823	269773	308892	296692	295169	101148
RESSOURCES SPECIALES	2307751	2251015	2718097	2388648	2395848	1949475	3993514	3263389	2854478
FONDS PROPRES	8242322	9111513	9551013	9869089	9901895	9905996	10026872	9942707	10031980
BCT	104040	112315	149214	147669	145627	142528	148769	135594	144932
Banques	7721776	8521726	8906859	9223742	9255816	9266018	9361001	9292385	9374683
AEC	416506	477472	494940	497678	500452	497450	517102	514728	512365
AUTRES RESSOURCES	4753335	3902648	3698536	3395117	3920291	4098827	4205512	3850901	4171467
Autres ressources BCT	6803496	6184430	6284012	6082979	6280199	6351708	6778866	6206531	6396387
Autres ress.Banques	-2694903	-3042282	-3377909	-3523099	-3199277	-3110517	-3463788	-3249461	-3146665
Autres ress. AEC	644742	760500	792433	835237	839369	857636	890434	893831	921745
TOTAL DES RESSOURCES	58787310	62716071	65774827	65671234	66014674	66023524	69713772	68704552	68997486

C O N T R E P A R T I E S	DÉC. 2010	DÉC. 2011	AOÛT 2012	SEPT. 2012	OCT. 2012	NOV. 2012	DÉC. 2012	JANV. 2013	FÉVR. 2013
CREANCES NETTES SUR L'EXTERIEUR	9077707	5749465	5127763	4597642	4650419	4615020	7142716	7451377	6405117
Avoirs extérieurs	16023299	12892584	12820870	12656004	12419956	12297061	15453066	15176974	14049596
BCT	13705198	11315158	11086988	10717060	10421392	10510842	13454756	13232946	12060633
Banques	2318101	1576750	1732077	1937423	1997322	1785651	1997825	1942895	1984482
AEC	0	676	1805	1521	1242	568	485	1133	4481
Moins:Engagements extérieurs	6945592	7143119	7693107	8058362	7769537	7682041	8310350	7725597	7644479
BCT	623232	782447	835300	1075456	1046519	1040637	1133835	996929	1003182
Banques	6238437	6174282	6666621	6799099	6540574	6449813	6990291	6540945	6461845
AEC	74626	176971	182142	174755	173409	182575	176877	178601	170378
CEP	9297	9419	9044	9052	9035	9016	9347	9122	9074
CREANCES NETTES/ETAT(Sens large)	6566000	8048927	8332782	8643059	8601440	8531460	9379437	7942849	8855168
Créances nettes BCT / Etat	88786	34855	507344	746143	952372	526235	1122034	-607518	300663
Créances BCT / Etat	699483	690496	1173852	1177182	1142431	1147990	1259717	1455754	1541936
Moins:Créances Etat/BCT	610697	655641	666508	431039	190059	621755	137683	2063272	1241273
Créances Banques/Etat	2937131	3567555	3540609	3600875	3565859	3668620	3690679	3525032	3365106
Créances nettes AEC/ETAT	0	0	0	0	0	0	0	0	0
C/P dépôts entrep & part.CCP	896036	1562051	1126079	1144766	903319	1076423	1133173	1394115	1554929
Créances du CEP/Etat	2644047	2884466	3158750	3151275	3179890	3260182	3433551	3631220	3634470
CONCOURS A L'ECONOM.(Sens large)	43143603	48917679	52314282	52430533	52762815	52877044	53191621	53310326	53737201
Crédits à l'économie	40867200	46486945	49812595	49931342	50258217	50347622	50527482	50636197	51078622
Crédits de la BCT	305000	3562000	4600000	4231000	4690000	4292000	2700000	2979000	3015000
Crédits des Banques	38289440	40379981	42455105	42868562	42741164	43174336	44947629	44803943	45407499
Crédits des AEC	2056310	2297396	2523967	2533957	2557280	2572394	2583161	2558085	2554975
Billets de trésorerie	216450	247568	233523	297823	269773	308892	296692	295169	101148
Portefeuille-titres	2276403	2430734	2501687	2499191	2504598	2529422	2664139	2674129	2658579
Banque centrale	105	105	105	105	105	105	105	105	105
Banques	2206821	2352505	2421215	2416464	2421914	2439195	2570312	2568710	2566455
AEC	69477	78124	80367	82622	82579	90122	93722	105314	92019
TOTAL DES CONTREPARTIES	58787310	62716071	65774827	65671234	66014674	66023524	69713774	68704552	68997486

(Chiffres de fin de période : en milliers de dinars)

A C T I F	DÉC. 2010	DÉC. 2011	AOÛT 2012	SEPT. 2012	OCT. 2012	NOV. 2012	DÉC. 2012	JANV. 2013	FÉVR. 2013
ENCAISSE	2155	2899	3189	2990	3716	3094	5945	3781	3133
DEPOTS A LA BCT	75472	105450	24918	70529	68988	63090	123105	69046	18123
Comptes courants ordinaires	735	1318	385	1932	9424	1317	907	3760	1583
Comptes en devises	74737	104132	24533	68597	59564	61773	122198	65286	16540
AVOIRS EXTERIEURS	2281792	2503808	2760314	2899742	2766847	2899431	2738940	2870694	2931029
Devises en caisse	4827	4776	8559	6436	5584	4790	3788	5538	5016
Corresp.banquiers hors de Tsie	1384421	1672182	1840842	1986234	1933162	1850333	1809681	1898629	2003415
Sièges,succ.& ag.à l'étranger	28	2233	17880	2269	1088	1036	2181	5831	4005
Cptes cour.débiteurs (n.résid)	31671	97176	154212	116584	40479	76985	59811	89765	97873
Portef. escompte/étranger	310422	271729	261126	261499	259986	405787	271333	277014	238743
Crédits/ress.spéciales(n.résid)	124	508	0	0	0	0	0	0	0
Portefeuille- titres	455314	279061	296863	294570	309485	329918	352499	355276	345879
Divers	94985	176143	180832	232150	217063	230582	239647	238641	236098
CREANCES SUR L'ETAT	976	903	5698	5712	5681	5774	5771	5852	834
CREDITS A L'ECONOMIE	803673	750789	771399	694108	699949	611833	745349	746968	763780
Crédits/ressources ordinaires	803591	750789	771362	694070	699911	611412	745349	746720	763354
Cptes cour.débiteurs (résid)	1810	1682	526	520	525	568	531	526	515
Opérations de leasing	0	0	27281	26846	26846	29091	28763	28548	30810
Portef.escompte/Tunisie	499641	396560	382157	379879	423276	318951	438317	436746	450716
Avance/compte à terme & BC	1734	2470	1781	0	0	0	0	0	0
Prêts syndiqués	171227	167017	175323	129050	94520	95297	122190	121388	120164
Crédits au personnel	6736	8575	9468	9468	9468	9468	9722	9722	9722
Créances immobil.et autres	122443	174485	174826	148307	145276	158037	145826	149790	151427
Crédits/ressources spéciales	82	0	37	38	38	421	0	248	426
PORTEFEUILLE-TITRES	105250	113451	72970	76368	76339	102922	105717	101936	68258
AUTRES POSTES D'ACTIF	816713	773729	981988	1008909	996514	1018794	948301	881003	849991
Immobilisations	69885	73746	84023	82835	82995	82967	70161	81635	83219
Débiteurs divers	4336	4516	5514	4260	4727	4370	4860	5103	5383
Non-valeurs	0	0	0	0	0	0	0	0	0
Corresp.banquiers en Tunisie	665108	612446	784817	808578	796351	828985	747219	661284	640986
Portefeuille encaissement	5350	4204	4588	5139	3324	5083	10078	10243	9581
Postes non retenus & ajustements	72034	78817	103046	108097	109117	97389	115983	122738	110822
TOTAL ACTIF	4086031	4251029	4620476	4758358	4618034	4704938	4673128	4679280	4635148

(Chiffres de fin de période : en milliers de dinars)

P A S S I F	DÉC. 2010	DÉC. 2011	AOÛT 2012	SEPT. 2012	OCT. 2012	NOV. 2012	DÉC. 2012	JANV. 2013	FÉVR. 2013
DEPOTS MONETAIRES	111657	143538	102560	253882	105598	267209	259323	257145	283080
Entreprises et particuliers	85237	101275	93437	91402	96864	100588	103335	106062	99808
Dépôts à vue	85237	101275	93437	91402	96864	100588	103335	106062	99808
Banques & A.E.C.	26420	42263	9123	162480	8734	166621	155988	151083	183272
DEPOTS QUASI-MONETAIRES	750385	725233	747305	717666	799764	615230	680496	627720	647102
Entreprises et particuliers	356234	346646	333664	339798	367348	371040	371458	386751	381481
Dépôts à terme & autr.prod.fin.	333345	315647	293647	308419	336279	335429	335457	344093	341268
Certificats de dépôt	0	0	0	0	0	0	0	0	0
Billets de trésorerie émis	0	0	0	0	0	0	0	0	0
Comptes d'épargne	18029	18994	19416	19301	19484	19892	20187	20074	20430
Comptes d'épargne projets	0	0	0	0	0	0	0	0	0
Comptes d'épargne invest.	0	0	0	0	0	0	0	0	0
Oblig. & emprunts à + d'un an	0	0	0	0	0	0	0	0	0
Autres sommes dues à la client.	4860	12005	20601	12078	11585	15719	15814	22584	19783
Banques & AEC	394151	378587	413641	377868	432416	244190	309038	240969	265621
ENGAGEMENTS EXTERIEURS	2102328	2150329	2393670	2419754	2376383	2485194	2344050	2423784	2292093
Bques N.R.& org.Fin.specialisés	789125	853815	959289	996395	1010276	1097770	1015320	1063925	910374
Créditeurs divers (n.résid)	0	0	0	0	0	0	0	0	0
Sièges,succ. & agences à l'étrg.	0	0	0	0	0	0	0	0	0
Dépôts de non-résidents	1312962	1296138	1434344	1423321	1366069	1387387	1328730	1359859	1381719
Divers (non-résidents) (1)	241	376	37	38	38	37	0	0	0
AVANCES DE LA BANQUE CENTRALE	140375	126868	118085	116787	112857	120745	138358	135430	134468
FONDS PROPRES	642666	712458	824043	793746	793295	868775	864408	862268	876180
Capital	231560	259664	306442	301162	300407	300827	296459	293561	300007
Provisions	146940	212601	250150	227270	228082	294907	297563	299083	301213
Réserves	120867	125817	130731	129375	129134	136920	135359	137165	141214
Reports à nouveau	143299	114376	136720	135939	135672	136121	135027	132459	133746
AUTRES POSTES DE PASSIF	338620	392603	434813	456523	430137	347785	386493	372933	402225
Corresp. banquiers en Tunisie	88307	113698	154067	83014	143424	137411	167199	124631	157846
Sièges,succ.& agen.en Tsie (net)	0	0	0	0	0	0	0	0	0
Créditeurs divers	9237	7211	8246	7850	7795	8373	10534	8543	8383
Cptes exigi.après encaissement	5781	10423	6672	7385	5156	7090	12175	15227	16298
Amortissements	41246	45346	50763	50280	50538	50275	50386	50252	51651
Postes non retenus & ajustements	194049	215925	215065	307994	223224	144636	146199	174280	168047
TOTAL PASSIF	4086031	4251029	4620476	4758358	4618034	4704938	4673128	4679280	4635148

Le renvoi de cette page est expliqué dans les notes méthodologiques.

(Chiffres de fin de période : en milliers de dinars)

RESSOURCES	DÉC. 2010	DÉC. 2011	AOÛT 2012	SEPT. 2012	OCT. 2012	NOV. 2012	DÉC. 2012	JANV. 2013	FÉVR. 2013
AGREGAT M4	43917650	47893047	50223943	50436573	50241814	50524628	51950034	52128030	52411938
MASSE MONETAIRE SENS LARGE M3	43701200	47645479	49990420	50138750	49972041	50215736	51653342	51832861	52310790
MASSE MONETAIRE SENS STRICT M2	41287699	45094486	47210544	47357054	47180152	47428094	48775813	48986565	49511981
MONNAIE M1	15939512	19102229	20348873	20387593	19900537	19938741	20174417	20040195	20048645
Monnaie fiduciaire	5515727	6811362	7462875	7235595	7455449	7086398	6544005	6305243	6346713
Monnaie scripturale	10423785	12290867	12885998	13151998	12445088	12852343	13630412	13734952	13701932
Dépôts des entrep.&particul.	9527749	10728816	11759919	12007232	11541769	11775920	12497239	12340837	12147003
Dépôts au CCP	896036	1562051	1126079	1144766	903319	1076423	1133173	1394115	1554929
QUASI-MONNAIE	25348187	25992257	26861671	26969461	27279615	27489353	28601396	28946370	29463336
Dépôts des entrep.& particul.	22713437	23117210	23711965	23827238	24108760	24238187	25177192	25324272	25837940
Banques	22161536	22573975	23106516	23218760	23474443	23615998	24594694	24735796	25265589
AEC	195667	196589	271785	268680	266969	251149	211040	201725	190870
Bques offshore	356234	346646	333664	339798	367348	371040	371458	386751	381481
Dépôts au CEP	2634750	2875047	3149706	3142223	3170855	3251166	3424204	3622098	3625396
M3 - M2	2413501	2550993	2779876	2781696	2791889	2787642	2877529	2846296	2798809
Oblig.& emprunts > 1 an	1176130	1289927	1519449	1520694	1535209	1540629	1561980	1537271	1527046
Epargne logement	1225711	1248111	1246509	1246959	1242669	1232931	1264631	1258853	1256853
Epargne projets	10708	12000	11281	11327	11443	11526	48214	47479	12213
Epargne investissements	952	955	2637	2716	2568	2556	2704	2693	2697
M4 - M3	216450	247568	233523	297823	269773	308892	296692	295169	101148
RESSOURCES SPECIALES	2307751	2251015	2718097	2388648	2395848	1949475	3993514	3263389	2854478
FONDS PROPRES	8884988	9823971	10375056	10662835	10695190	10774771	10891280	10804975	10908160
BCT	104040	112315	149214	147669	145627	142528	148769	135594	144932
Banques	7721776	8521726	8906859	9223742	9255816	9266018	9361001	9292385	9374683
AEC	416506	477472	494940	497678	500452	497450	517102	514728	512365
Banques offshore	642666	712458	824043	793746	793295	868775	864408	862268	876180
AUTRES RESSOURCES	4766284	3966660	3674442	3439354	3854255	3909416	4130671	3809824	4294718
Autres ressources BCT	6809064	6187300	6291162	6092996	6295521	6364840	6785554	6215088	6402166
Autres ress.Bques	-2694903	-3042282	-3377909	-3523099	-3199277	-3110517	-3463788	-3249461	-3146665
Autres ress.AEC	644742	760500	792433	835237	839369	857636	890434	893831	921745
Autres ress.Bques offshore	7381	61142	-31244	34220	-81358	-202543	-81529	-49634	117472
TOTAL DES RESSOURCES	59876673	63934693	66991538	66927410	67187107	67158290	70965499	70006218	70469294

(Chiffres de fin de période : en milliers de dinars)

C O N T R E P A R T I E S	DÉC. 2010	DÉC. 2011	AOÛT 2012	SEPT. 2012	OCT. 2012	NOV. 2012	DÉC. 2012	JANV. 2013	FÉVR. 2013
CREANCES NETTES SUR L'EXTERIEUR	9257171	6102944	5494407	5077630	5040883	5029257	7537606	7898287	7044053
Avoirs extérieurs	18305091	15396392	15581184	15555746	15186803	15196492	18192006	18047668	16980625
BCT	13705198	11315158	11086988	10717060	10421392	10510842	13454756	13232946	12060633
Banques	2318101	1576750	1732077	1937423	1997322	1785651	1997825	1942895	1984482
AEC	0	676	1805	1521	1242	568	485	1133	4481
Bques offshore	2281792	2503808	2760314	2899742	2766847	2899431	2738940	2870694	2931029
Moins:Engagements extérieurs	9047920	9293448	10086777	10478116	10145920	10167235	10654400	10149381	9936572
BCT	623232	782447	835300	1075456	1046519	1040637	1133835	996929	1003182
Banques	6238437	6174282	6666621	6799099	6540574	6449813	6990291	6540945	6461845
AEC	74626	176971	182142	174755	173409	182575	176877	178601	170378
Bques offshore	2102328	2150329	2393670	2419754	2376383	2485194	2344050	2423784	2292093
CEP	9297	9419	9044	9052	9035	9016	9347	9122	9074
CREANCES NETTES/ETAT(Sens large)	6566976	8049830	8338480	8648771	8607121	8537234	9385208	7948701	8856002
Créances nettes BCT / Etat	88786	34855	507344	746143	952372	526235	1122034	-607518	300663
Créances BCT / Etat	699483	690496	1173852	1177182	1142431	1147990	1259717	1455754	1541936
Moins:Créances Etat/BCT	610697	655641	666508	431039	190059	621755	137683	2063272	1241273
Créances Banques/Etat	2937131	3567555	3540609	3600875	3565859	3668620	3690679	3525032	3365106
Créances nettes AEC/ETAT	0	0	0	0	0	0	0	0	0
Créances Bques offshore/Etat	976	903	5698	5712	5681	5774	5771	5852	834
C/P dépôts entrep & part.CCP	896036	1562051	1126079	1144766	903319	1076423	1133173	1394115	1554929
Créances du CEP/Etat	2644047	2884466	3158750	3151275	3179890	3260182	3433551	3631220	3634470
CONCOURS A L'ECONOM.(Sens large)	44052526	49781919	53158651	53201009	53539103	53591799	54042687	54159230	54569239
Crédits à l'économie	41670873	47237734	50583994	50625450	50958166	50959455	51272831	51383165	51842402
Crédits de la BCT	305000	3562000	4600000	4231000	4690000	4292000	2700000	2979000	3015000
Crédits des Banques	38289440	40379981	42455105	42868562	42741164	43174336	44947629	44803943	45407499
Crédits des AEC	2056310	2297396	2523967	2533957	2557280	2572394	2583161	2558085	2554975
Crédits des Bques offshore	803673	750789	771399	694108	699949	611833	745349	746968	763780
Billets de trésorerie	216450	247568	233523	297823	269773	308892	296692	295169	101148
Portefeuille-titres	2381653	2544185	2574657	2575559	2580937	2632344	2769856	2776065	2726837
Banque centrale	105	105	105	105	105	105	105	105	105
Banques	2206821	2352505	2421215	2416464	2421914	2439195	2570312	2568710	2566455
AEC	69477	78124	80367	82622	82579	90122	93722	105314	92019
Banques offshore	105250	113451	72970	76368	76339	102922	105717	101936	68258
TOTAL DES CONTREPARTIES	59876673	63934693	66991538	66927410	67187107	67158290	70965501	70006218	70469294

VIII-1 TOTAL DES CREDITS RECENSES PAR LA CENTRALE
DES RISQUES ET VENTILES PAR BRANCHE D'ACTIVITE ECONOMIQUE (1)

(chiffres de fin de periode en milliers de dinars)

ACTIVITES	1998	1999	2000	2001	2002	2003	2004	2005	2006
I -AGRICULTURE ET PECHE	1154208	1123632	1191267	1171857	1141019	1162075	1184453	1210400	1224048
II -INDUSTRIE	5763188	6144402	6626800	7051896	7023978	7340566	7774360	7936928	8096637
1-Mines	33188	21814	17077	23986	8965	9504	9676	12081	16774
2-Energie	118228	135953	244038	213444	198639	310572	305694	205929	277311
a-Produits pétroliers	54224	58358	99731	74699	64085	96575	123619	35012	108714
b-Electricité	18399	33212	101364	92485	79841	155516	109470	97562	98897
c-Autres énergies et eau	45605	44383	42943	46260	54713	58481	72605	73355	69700
3-Industries manufacturières	4998467	5310711	5539292	5949459	5938834	6077014	6397261	6648883	6771154
a-Ind.agric.&aliment.	1208414	1413177	1477585	1564911	1634294	1650443	1785609	1803274	1816358
b-Matériaux de construction, céramique & verre	710198	732315	736078	818700	835643	889288	911733	937754	976748
c-Ind.mécan.&électrique	1200549	1194190	1304876	1456546	1355470	1383085	1526617	1649406	1694972
d-Chimie et caoutchouc	455888	475693	503502	511121	560999	609741	668015	755068	750085
e-Textile	433538	419989	359023	346456	291229	269507	261177	246403	240559
f-Habillement et cuir	469982	509761	530281	556056	566661	584323	583458	578306	573933
g-Bois,liège et ameublement	176015	191924	217584	249288	240866	227868	221324	217343	220755
h-Papier et impression	343883	373662	410363	446381	453672	462759	439328	461329	497744
4-Bâtiment et génie civil	613305	675924	826393	865007	877540	943476	1061729	1070035	1031398
III-SERVICES	7533825	8716840	10264614	11689897	9497236	10096133	10369278	10641584	11724565
1-Transports	480272	558093	689819	727151	678450	665376	622147	630669	688937
2-Tourisme	2533166	2715584	2919541	3132490	3121720	3281293	3333285	3174009	3214821
3-Commerce	2008215	2368552	2873121	3232543	3198190	3534082	3809545	4117788	4661883
a-Commerce agricole et alimentaire	468193	554243	738322	714959	689100	869991	958574	1117593	1296476
b-Comm.mat.premières, matériaux & combustibles	416165	476380	548551	617075	616971	631944	680458	697280	709452
c-Matériel agricole, machines,véhicules et quincaillerie	361474	411302	467146	531100	523491	548850	574418	545261	618098
d-Comm.textile et cuir	161640	178844	205916	234397	227660	243484	252081	258372	260250
e-Commerce divers	589730	746722	912703	1134564	1140477	1239151	1343271	1498373	1775999
f-Crédits acheteurs	11013	1061	483	448	491	662	743	909	1608
4-Autres services	2512172	3074611	3782133	4597713	2498876	2615382	2604301	2719118	3158924
dont:gestion et cession de biens immobiliers	1298104	1550879	1888764	2392332	1111182	1174194	1198440	1312979	1446571
TOTAL DES CREDITS RECENSES	14451221	15984874	18082681	19913650	17662233	18598774	19328091	19788912	21045250

Le renvoi de cette page est expliqué dans les notes méthodologiques

VIII -1 TOTAL DES CREDITS RECENSES PAR LA CENTRALE DES RISQUES ET VENTILES PAR BRANCHE D'ACTIVITE ECONOMIQUE (1)

(Chiffres de fin de période : en milliers de dinars)

SECTEURS ECONOMIQUES	Déc. 2007	Déc. 2008	Déc. 2009	Déc. 2010	Déc. 2011	Déc. 2012	Janv. 2013	Fév. 2013	Mars 2013 (*)
I - AGRICULTURE ET PECHE	1 168 465	1 257 132	1 336 048	1 504 881	1 682 820	1 751 516	1 770 079	1 777 712	1 784 131
A- Agriculture, chasse, sylviculture	1 102 674	1 182 724	1 253 025	1 388 764	1 548 380	1 608 863	1 632 478	1 633 455	1 638 908
B- Pêche, pisciculture et aquaculture	65 791	74 408	83 023	116 117	134 440	142 653	137 601	144 257	145 223
II - INDUSTRIE	8 499 782	9 657 998	9 940 921	11 609 672	13 133 744	13 867 700	13 956 537	14 066 134	14 003 247
C- Industries extractives	173 733	234 113	201 758	208 912	222 051	226 947	234 980	233 012	229 745
D- Industries manufacturières	6 995 976	8 062 795	8 302 142	9 665 736	11 091 980	11 709 987	11 764 584	11 916 842	11 847 156
E- Production et distribution d'électricité, de gaz et d'eau	216 161	171 930	223 748	363 393	359 890	337 697	340 888	298 578	302 351
F- Constructions	1 113 912	1 189 160	1 213 273	1 371 631	1 459 823	1 593 069	1 616 085	1 617 702	1 623 995
III - SERVICES	12 940 828	14 561 082	16 261 776	19 321 874	21 469 646	22 866 643	22 755 931	23 401 135	23 538 738
G- Commerce, réparations d'automobiles et d'articles domestiques	4 510 287	5 464 355	5 800 750	6 967 951	7 400 743	7 785 271	7 752 626	8 141 732	8 265 733
H- Hôtels et restaurants	3 135 962	3 176 485	3 288 191	3 533 519	3 788 331	3 852 704	3 884 118	3 884 205	3 897 075
I- Transports et communications	1 097 996	1 142 353	1 475 263	2 236 738	2 927 415	3 214 867	3 150 447	3 196 857	3 258 584
J- Activités financières	660 138	885 612	1 108 674	1 319 109	1 590 289	1 650 332	1 603 435	1 737 129	1 631 781
K- Immobilier, locations et services aux entreprises	2 292 658	2 593 314	3 200 861	3 710 908	4 125 117	4 451 430	4 483 743	4 564 681	4 619 201
L- Administration publique	90 407	80 713	75 812	156 638	201 732	289 031	285 088	304 299	277 135
M- Education	45 716	46 694	58 778	80 543	84 842	94 235	94 313	94 331	95 510
N- Santé et action sociale	274 627	293 762	298 927	344 603	381 000	424 524	428 067	430 916	435 969
O- Services collectifs, sociaux et personnels	466 687	457 414	551 779	651 064	713 399	755 568	746 687	763 072	767 951
P- Services domestiques	3 631	3 559	4 520	5 961	8 018	11 160	9 471	11 337	12 126
Q- Organismes extra-territoriaux	0	0	0	0	0	0	0	0	0
Z- Divers	362 719	416 821	398 221	314 840	248 760	337 521	317 936	272 576	277 673
TOTAL DES CREDITS RECENSES	22 609 075	25 476 212	27 538 745	32 436 427	36 286 210	38 485 859	38 482 547	39 244 981	39 326 116

Le renvoi de cette page est expliqué dans les notes méthodologiques

(*) Chiffres provisoires

VIII-2 CREDITS A COURT TERME RECENSES PAR LA CENTRALE
DES RISQUES ET VENTILES PAR BRANCHE D'ACTIVITE ECONOMIQUE (1)

(chiffres de fin de periode en milliers de dinars)

A C T I V I T E S	1998	1999	2000	2001	2002	2003	2004	2005	2006
I -AGRICULTURE ET PECHE	533460	551549	582580	550012	513581	507801	503526	530214	522272
II -INDUSTRIE	3983296	4169833	4391052	4617192	4492663	4666045	5001474	5214040	5273480
1-Mines	24896	15531	12323	19209	6024	7029	4556	4244	4739
2-Energie	32938	40833	92958	63987	56582	155974	153984	47450	124389
a-Produits pétroliers	12780	10512	41515	15382	14271	43678	86287	5383	84386
b-Electricité	1989	11935	35158	28825	12760	86224	34014	5584	4546
c-Autres énergies et eau	18169	18386	16285	19780	29551	26072	33683	36483	35457
3-Industries manufacturières	3448109	3609011	3700841	3945640	3865622	3872351	4114405	4394959	4405446
a-Ind.agric.&aliment.	746283	884352	935474	1000982	1063699	1075508	1208694	1236664	1250333
b-Matériaux de construction, céramique & verre	425599	419748	395815	423759	436820	443638	462234	499696	451646
c-Ind.mécan.&électrique	942621	936064	992286	1091049	936393	914774	1027392	1149182	1187166
d-Chimie et caoutchouc	288488	301604	326066	329331	356010	371622	402585	487179	480014
e-Textile	319384	313077	262314	261046	222680	204518	199354	184062	180577
f-Habillement et cuir	358927	377531	378693	386799	398673	411832	394948	410969	408049
g-Bois,liège et ameublement	136213	138638	149933	177667	172079	163726	161434	158418	161608
h-Papier et impression	230594	237997	260260	275007	279268	286733	257764	268789	286053
4-Bâtiment et génie civil	477353	504458	584930	588356	564435	630691	728529	767387	738906
III-SERVICES	3593454	4110945	4800434	5162471	4494339	5106030	5089225	5053275	5429174
1-Transports	205723	215160	276283	264838	253366	271152	247470	261760	273678
2-Tourisme	806280	906655	947080	940806	891299	1039972	1026931	841299	834089
3-Commerce	1642847	1918473	2260357	2406901	2324813	2629165	2772536	3022809	3139570
a-Commerce agricole et alimentaire	406827	476593	633854	552058	485905	674149	749367	828903	925629
b-Comm.mat.premières, matériaux &combustibles	329016	382966	415611	442104	439704	466623	486718	524279	523135
c-Matériel agricole, machines,véhicules et quincaillerie	282325	322928	356469	406944	386555	408363	417717	427755	470366
d-Comm.textile et cuir	133234	138015	150271	168666	169580	178604	170298	181007	182014
e-Commerce divers	482138	597838	704117	837115	843029	901283	948293	1060667	1037809
f-Crédits acheteurs	9307	133	35	14	40	143	143	198	617
4-Autres services	938604	1070657	1316714	1549926	1024861	1165741	1042288	927407	1181837
dont:gestion et cession de biens immobiliers	240054	263832	301601	380068	389850	467117	454206	374661	500114
TOTAL DES CREDITS RECENSES	8110210	8832327	9774066	10329675	9500583	10279876	10594225	10797529	11224926

Le renvoi de cette page est expliqué dans les notes méthodologiques

VIII -2 CREDITS A COURT TERME RECENSES PAR LA CENTRALE DES RISQUES ET VENTILES PAR BRANCHE D'ACTIVITE ECONOMIQUE (1)

(Chiffres de fin de période : en milliers de dinars)

SECTEURS ECONOMIQUES	Déc. 2007	Déc. 2008	Déc. 2009	Déc. 2010	Déc. 2011	Déc. 2012	Janv. 2013	Fév. 2013	Mars 2013 (*)
I - AGRICULTURE ET PECHE	762 192	786 464	805 998	859 085	953 641	975 381	1 003 429	1 002 101	1 002 035
A- Agriculture, chasse, sylviculture	713 488	734 589	750 598	791 603	874 443	882 803	912 868	907 215	905 819
B- Pêche, pisciculture et aquaculture	48 704	51 875	55 400	67 482	79 198	92 578	90 561	94 886	96 216
II - INDUSTRIE	5 563 950	6 352 876	6 238 707	7 229 720	7 721 399	8 267 307	8 379 231	8 507 280	8 368 625
C- Industries extractives	80 748	109 080	98 246	99 034	117 365	129 858	139 556	137 930	135 998
D- Industries manufacturières	4 639 271	5 414 131	5 355 176	6 267 872	6 651 685	7 050 622	7 132 655	7 286 059	7 149 522
E- Production et distribution d'électricité, de gaz et d'eau	44 389	43 421	32 787	59 765	67 986	89 773	96 999	59 258	65 205
F- Constructions	799 542	786 244	752 498	803 049	884 363	997 054	1 010 021	1 024 033	1 017 900
III - SERVICES	6 415 778	7 136 747	7 109 295	8 222 814	9 447 032	10 691 727	10 725 383	11 249 128	11 335 464
G- Commerce, réparations d'automobiles et d'articles domestiques	3 300 539	4 037 922	3 931 227	4 746 415	5 154 896	5 565 161	5 525 326	5 920 370	6 021 938
H- Hôtels et restaurants	905 283	1 008 351	950 949	1 035 686	1 291 162	1 424 917	1 498 383	1 518 532	1 511 263
I- Transports et communications	331 629	281 573	323 087	483 449	552 788	846 021	834 988	868 503	941 952
J- Activités financières	280 788	337 526	336 224	369 636	652 475	719 223	685 388	732 762	608 662
K- Immobilier, locations et services aux entreprises	1 111 217	988 196	1 099 252	1 032 456	1 156 930	1 362 936	1 464 655	1 479 667	1 520 765
L- Administration publique	25 888	21 232	18 877	63 069	99 558	133 747	134 269	145 508	150 391
M- Education	13 899	14 221	15 295	18 841	22 400	23 321	23 545	23 260	23 646
N- Santé et action sociale	67 001	59 856	44 904	40 777	46 513	52 013	54 468	54 282	51 740
O- Services collectifs, sociaux et personnels	190 701	176 715	208 235	267 879	329 659	361 862	351 922	368 521	367 474
P- Services domestiques	1 238	1 717	2 004	2 726	1 540	4 231	3 366	4 739	5 485
Q- Organismes extra-territoriaux	0	0	0	0	0	0	0	0	0
Z- Divers	187 595	209 438	179 241	161 880	139 111	198 295	149 073	132 984	132 148
TOTAL DES CREDITS RECENSES	12 741 920	14 276 087	14 154 000	16 311 619	18 122 072	19 934 415	20 108 043	20 758 509	20 706 124

Le renvoi de cette page est expliqué dans les notes méthodologiques

(*) Chiffres provisoires

VIII-3 CREDITS A MOYEN ET LONG TERMES RECENSES PAR LA CENTRALE
DES RISQUES ET VENTILES PAR BRANCHE D'ACTIVITE ECONOMIQUE (1)

(chiffres de fin de periode en milliers de dinars)

A C T I V I T E S	1998	1999	2000	2001	2002	2003	2004	2005	2006
I -AGRICULTURE ET PECHE	620748	572083	608687	621845	627438	654274	680927	680186	701776
II -INDUSTRIE	1779892	1974569	2235748	2434704	2531315	2674521	2772886	2722888	2823157
1-Mines	8292	6283	4754	4777	2941	2475	5120	7837	12035
2-Energie	85290	95120	151080	149457	142057	154598	151710	158479	152922
a-Produits pétroliers	41444	47846	58216	59317	49814	52897	37332	29629	24328
b-Electricité	16410	21277	66206	63660	67081	69292	75456	91978	94351
c-Autres énergies et eau	27436	25997	26658	26480	25162	32409	38922	36872	34243
3-Industries manufacturières	1550358	1701700	1838451	2003819	2073212	2204663	2282856	2253924	2365708
a-Ind.agric.&aliment.	462131	528825	542111	563929	570595	574935	576915	566610	566025
b-Matériaux de construction, céramique & verre	284599	312567	340263	394941	398823	445650	449499	438058	525102
c-Ind.mécan.&électrique	257928	258126	312590	365497	419077	468311	499225	500224	507806
d-Chimie et caoutchouc	167400	174089	177436	181790	204989	238119	265430	267889	270071
e-Textile	114154	106912	96709	85410	68549	64989	61823	62341	59982
f-Habillement et cuir	111055	132230	151588	169257	167988	172491	188510	167337	165884
g-Bois,liège et ameublement	39802	53286	67651	71621	68787	64142	59890	58925	59147
h-Papier et impression	113289	135665	150103	171374	174404	176026	181564	192540	211691
4-Bâtiment et génie civil	135952	171466	241463	276651	313105	312785	333200	302648	292492
III-SERVICES	3940371	4605895	5464180	6527426	5002897	4990103	5280053	5588309	6295391
1-Transports	274549	342933	413536	462313	425084	394224	374677	368909	415259
2-Tourisme	1726886	1808929	1972461	2191684	2230421	2241321	2306354	2332710	2380732
3-Commerce	365368	450079	612764	825642	873377	904917	1037009	1094979	1522313
a-Commerce agricole et alimentaire	61366	77650	104468	162901	203195	195842	209207	288690	370847
b-Comm.mat.premières, matériaux &combustibles	87149	93414	132940	174971	177267	165321	193740	173001	186317
c-Matériel agricole, machines,véhicules et quincaillerie	79149	88374	110677	124156	136936	140487	156701	117506	147732
d-Comm.textile et cuir	28406	40829	55645	65731	58080	64880	81783	77365	78236
e-Commerce divers	107592	148884	208586	297449	297448	337868	394978	437706	738190
f-Crédits acheteurs	1706	928	448	434	451	519	600	711	991
4-Autres services	1573568	2003954	2465419	3047787	1474015	1449641	1562013	1791711	1977087
dont:gestion et cession de biens immobiliers	1058050	1287047	1587163	2012264	721332	707077	744234	938318	946457
TOTAL DES CREDITS RECENSES	6341011	7152547	8308615	9583975	8161650	8318898	8733866	8991383	9820324

Le renvoi de cette page est expliqué dans les notes méthodologiques

VIII -3 CREDITS A MOYEN ET LONG TERMES RECENSES PAR LA CENTRALE DES RISQUES ET VENTILES PAR BRANCHE D'ACTIVITE ECONOMIQUE (1)

(Chiffres de fin de période : en milliers de dinars)

SECTEURS ECONOMIQUES	Déc. 2007	Déc. 2008	Déc. 2009	Déc. 2010	Déc. 2011	Déc. 2012	Janv. 2013	Fév. 2013	Mars 2013 (*)
I - AGRICULTURE ET PECHE	406 273	470 668	530 050	645 796	729 179	776 135	766 650	775 611	782 096
A- Agriculture, chasse, sylviculture	389 186	448 135	502 427	597 161	673 937	726 060	719 610	726 240	733 089
B- Pêche, pisciculture et aquaculture	17 087	22 533	27 623	48 635	55 242	50 075	47 040	49 371	49 007
II - INDUSTRIE	2 935 832	3 305 122	3 702 214	4 379 952	5 412 345	5 600 393	5 577 306	5 558 854	5 634 622
C- Industries extractives	92 985	125 033	103 512	109 878	104 686	97 089	95 424	95 082	93 747
D- Industries manufacturières	2 356 705	2 648 664	2 946 966	3 397 864	4 440 295	4 659 365	4 631 929	4 630 783	4 697 634
E- Production et distribution d'électricité, de gaz et d'eau	171 772	128 509	190 961	303 628	291 904	247 924	243 889	239 320	237 146
F- Constructions	314 370	402 916	460 775	568 582	575 460	596 015	606 064	593 669	606 095
III - SERVICES	6 525 050	7 424 335	9 152 481	11 099 060	12 022 614	12 174 916	12 030 548	12 152 007	12 203 274
G- Commerce, réparations d'automobiles et d'articles domestiques	1 209 748	1 426 433	1 869 523	2 221 536	2 245 847	2 220 110	2 227 300	2 221 362	2 243 795
H- Hôtels et restaurants	2 230 679	2 168 134	2 337 242	2 497 833	2 497 169	2 427 787	2 385 735	2 365 673	2 385 812
I- Transports et communications	766 367	860 780	1 152 176	1 753 289	2 374 627	2 368 846	2 315 459	2 328 354	2 316 632
J- Activités financières	379 350	548 086	772 450	949 473	937 814	931 109	918 047	1 004 367	1 023 119
K- Immobilier, locations et services aux entreprises	1 181 441	1 605 118	2 101 609	2 678 452	2 968 187	3 088 494	3 019 088	3 085 014	3 098 436
L- Administration publique	64 519	59 481	56 935	93 569	102 174	155 284	150 819	158 791	126 744
M- Education	31 817	32 473	43 483	61 702	62 442	70 914	70 768	71 071	71 864
N- Santé et action sociale	207 626	233 906	254 023	303 826	334 487	372 511	373 599	376 634	384 229
O- Services collectifs, sociaux et personnels	275 986	280 699	343 544	383 185	383 740	393 706	394 765	394 551	400 477
P- Services domestiques	2 393	1 842	2 516	3 235	6 478	6 929	6 105	6 598	6 641
Q- Organismes extra-territoriaux	0	0	0	0	0	0	0	0	0
Z- Divers	175 124	207 383	218 980	152 960	109 649	139 226	168 863	139 592	145 525
TOTAL DES CREDITS RECENSES	9 867 155	11 200 125	13 384 745	16 124 808	18 164 138	18 551 444	18 374 504	18 486 472	18 619 992

Le renvoi de cette page est expliqué dans les notes méthodologiques

(*) Chiffres provisoires

VIII -4 REPARTITION DES CREDITS NON PROFESSIONNELS OCTROYES AUX PARTICULIERS PAR LE SECTEUR BANCAIRE (1)

(En milliers de dinars)

DATE	LOGEMENT	CREDITS A LA CONSOMMATION				TOTAL
		AMENAGEMENT DE LOGEMENT	VEHICULES	PRETS UNIVERSITAIRES	AUTRES CREDITS A LA CONSOMMATION	
Déc.-03	2 090 601		77 381	174	904 885	3 073 041
Déc.-04	2 265 094		107 500	280	1 232 283	3 605 157
Déc.-05	2 568 687		150 483	677	1 773 482	4 493 329
Déc.-06	2 873 964		165 851	710	2 266 148	5 306 673
Déc.-07	3 597 291		237 879	877	2 559 812	6 395 859
Déc.-08	5 043 051		264 700	924	2 058 293	7 366 968
Déc.-09	6 636 003		284 357	835	1 891 472	8 812 667
Mars-10	6 961 847		289 940	814	1 964 633	9 217 234
Juin-10	7 565 771		297 428	795	1 984 682	9 848 676
Sept.-10	7 879 269		309 830	802	1 940 300	10 130 201
Déc.-10	8 381 583		336 395	788	1 986 233	10 704 999
Mars-11	8 625 535		330 519	776	1 959 985	10 916 815
Juin-11	9 263 360		336 728	746	1 967 486	11 568 320
Juillet-11	9 317 150		337 706	735	2 006 990	11 662 581
Aout-11	9 401 926		338 035	751	2 034 777	11 775 489
Sept.-11	9 557 030		334 122	741	2 023 612	11 915 505
Oct.-11	9 652 755		328 367	733	2 096 727	12 078 582
Nov.-11	9 821 550		333 401	745	2 087 530	12 243 226
Déc.-11(*)	6 119 861	4 238 731	343 778	753	1 856 675	12 559 798
Jan.-12	6 149 382	4 391 143	343 587	764	1 883 922	12 768 798
Fév.-12	6 131 488	4 553 672	344 523	1 926	1 863 229	12 894 838
Mars-12	6 145 491	4 802 952	348 679	1 869	1 901 262	13 200 253
Avril-12	6 106 944	4 988 476	347 666	1 840	1 910 851	13 355 777
Mai-12	6 120 707	5 264 010	353 166	1 774	1 960 618	13 700 275
Juin-12	6 204 955	5 460 363	358 115	1 695	2 004 952	14 030 080
Juillet-12	6 200 842	5 663 303	358 987	1 694	2 017 467	14 242 293
Aout-12	6 224 188	5 767 925	362 325	1 659	2 035 572	14 391 669
Sept.-12	6 253 659	5 870 266	362 180	1 653	2 077 181	14 564 939
Oct.-12	6 259 465	5 950 602	360 195	2 058	2 058 571	14 630 891
Nov.-12	6 280 469	5 967 467	359 133	2 483	2 032 298	14 641 850
Déc.-12	6 319 460	5 955 960	350 158	2 317	1 986 435	14 614 330
Jan.-13	6 336 383	5 957 508	347 720	1 902	1 980 115	14 623 628
Fév.-13	6 379 826	6 006 611	345 899	1 856	1 965 866	14 700 058
Mars-13(**)	6 459 835	6 070 316	344 021	1 809	1 950 319	14 826 300

(*)Le renvoi de cette page est expliqué dans les notes méthodologiques

(**) Chiffres provisoires

IX-1- NOMBRE DES OPERATIONS TRAITÉES PAR LA COMPENSATION (1)

(En milliers)

Périodes	Chèques	Effets	Virements	Prélèvements	Total
1990	10 418,1	597,5	146,0		11 161,6
1991	11 210,0	689,8	160,3		12 060,1
1992	11 570,6	662,7	182,9		12 416,2
1993	12 075,5	715,6	204,4		12 995,5
1994	12 700,7	803,0	226,8		13 730,5
1995	13 619,8	909,7	254,8		14 784,3
1996	15 082,6	1 418,6	315,1		16 816,3
1997	14 176,1	1 736,3	299,3		16 211,7
1998	16 247,3	1 753,5	313,1		18 313,9
1999	16 824,3	1 660,0	409,4		18 893,7
2000	17 302,7	1 845,4	2 046,9		21 195,0
2001	15 667,9	1 889,3	2 947,5	22,5	20 527,2
2002	18 412,1	1 788,4	3 434,2	37,7	23 672,4
2003	19 052,3	1 481,1	4 223,2	72,2	24 828,8
2004	19 259,5	1 673,7	4 710,1	91,2	25 734,5
2005	19 241,6	1 642,8	5 236,1	134,9	26 255,4
2006	19 625,4	1 688,8	6 155,1	326,5	27 795,8
2007	20 076,1	1 757,8	6 915,0	448,8	29 197,7
2008	21 040,5	1 829,2	8 449,1	513,9	31 832,7
2009	21 670,2	1 886,0	9 568,7	608,7	33 733,6
2010	22 899,0	2 109,6	10 821,8	661,8	36 492,2
2011	22 072,8	2 004,5	12 073,2	737,8	36 888,3
3 pr. Mois 2011	4 933,5	487,1	2 709,0	174,8	8 304,4
4 pr. mois	6 765,3	618,1	3 671,3	225,0	11 279,7
5 pr. mois	8 657,5	813,4	4 630,7	298,2	14 399,8
6 pr. mois	10 612,9	979,0	5 579,8	354,0	17 525,7
7 pr. mois	12 441,1	1 115,9	6 559,4	401,6	20 518,0
8 pr. mois	14 229,0	1 288,4	7 712,5	468,7	23 698,6
9 pr. mois	16 308,7	1 504,4	8 644,5	545,2	27 002,8
10 pr. mois	18 251,1	1 680,3	9 782,0	604,0	30 317,4
11 pr. mois	20 094,1	1 856,2	10 821,1	674,2	33 445,6
12 mois	22 072,8	2 004,5	12 073,2	737,8	36 888,3
Janvier 2012	2 051,2	204,3	1 156,2	74,7	3 486,4
2 pr. mois	3 933,3	377,1	2 188,3	128,1	6 626,8
3 pr. mois	5 888,0	531,1	3 278,8	183,1	9 881,0
4 pr. mois	7 920,0	729,7	4 336,3	254,2	13 240,2
5 pr. mois	10 085,3	920,1	5 456,8	337,8	16 800,0
6 pr. mois	12 044,3	1 065,6	6 507,3	384,1	20 001,3
7 pr. mois	14 114,2	1 283,5	7 604,0	458,0	23 459,7
8 pr. mois	15 971,5	1 471,4	8 773,5	534,6	26 751,0
9 pr. mois	17 889,2	1 622,2	9 739,6	582,5	29 833,5
10 pr. mois	20 054,3	1 846,9	11 114,7	673,3	33 689,2
11 pr. mois	21 935,7	2 029,3	12 203,5	742,4	36 910,9
12 mois	23 950,1	2 206,9	13 505,0	815,2	40 477,2
Janvier 2013	2 083,9	180,0	1 220,3	63,1	3 547,3
2 pr. mois	3 896,4	358,6	2 277,7	115,5	6 648,2
3 pr. mois	5 853,1	504,3	3 414,6	187,6	9 959,6

(1) Le renvoi de cette page est expliqué dans les notes méthodologiques.

IX - 2 - VALEUR DES OPERATIONS TRAITEES PAR LA COMPENSATION (1)

(En millions de dinars)

Périodes	Chèques	Effets	Virements	Prélèvements	Total
1990	14 490,7	8 486,8	1 647,8		24 625,3
1991	16 574,4	8 703,4	1 979,2		27 257,0
1992	17 766,2	8 674,7	2 816,6		29 257,5
1993	19 074,6	8 064,8	3 780,8		30 920,2
1994	20 547,2	6 855,6	3 592,9		30 995,7
1995	22 405,6	6 281,4	3 192,2		31 879,2
1996	22 884,4	5 756,9	3 032,7		31 674,0
1997	25 897,3	4 644,9	3 244,8		33 787,0
1998	27 043,9	5 039,7	3 347,2		35 430,8
1999	29 801,7	5 379,7	4 000,0		39 181,4
2000	34 351,8	6 164,3	3 890,8		44 406,9
2001	35 134,7	6 830,7	5 187,9	0,9	47 154,2
2002	33 432,7	6 876,3	5 936,5	81,5	46 327,0
2003	34 258,3	5 782,1	8 032,0	539,5	48 611,9
2004	37 737,8	6 937,3	12 127,5	795,4	57 598,0
2005	38 927,7	7 637,9	13 101,3	1 056,8	60 723,7
2006	43 159,2	8 079,7	14 079,6	1 939,5	67 258,0
2007	44 572,5	8 537,8	7 530,3	2 372,3	63 012,9
2008	50 325,7	10 038,2	7 726,5	3 436,8	71 527,2
2009	52 757,6	10 789,4	8 915,8	4 328,9	76 791,7
2010	60 961,2	12 748,9	10 371,6	5 790,5	89 872,2
2011	57 609,5	12 469,3	11 052,1	5 603,3	86 734,2
3 pr. Mois 2011	12 584,3	3 115,2	2 464,1	1 119,9	19 283,5
4 pr. mois	17 518,8	3 859,9	3 330,6	1 373,6	26 082,9
5 pr. mois	22 248,1	5 022,9	4 249,4	2 116,6	33 637,0
6 pr. mois	27 209,4	6 035,3	5 189,4	2 674,1	41 108,2
7 pr. mois	32 214,7	6 901,7	6 052,7	2 766,7	47 935,8
8 pr. mois	36 807,9	7 989,6	7 045,5	3 200,5	55 043,5
9 pr. mois	42 031,9	9 357,8	7 948,1	4 127,2	63 465,0
10 pr. mois	47 654,0	10 467,0	8 938,5	4 220,5	71 280,0
11 pr. mois	52 337,4	11 569,3	9 890,5	5 018,5	78 815,7
12 mois	57 609,5	12 469,3	11 052,1	5 603,3	86 734,2
Janvier 2012	5 453,9	1 335,7	1 053,4	569,2	8 412,2
2 pr. mois	10 021,4	2 401,9	2 004,3	933,7	15 361,3
3 pr. mois	14 882,5	3 338,0	3 019,9	1 065,5	22 305,9
4 pr. mois	20 221,3	4 604,1	4 028,5	1 417,3	30 271,2
5 pr. mois	25 727,8	5 783,0	5 145,2	2 253,8	38 909,8
6 pr. mois	30 754,7	6 681,0	6 210,7	2 302,6	45 949,0
7 pr. mois	36 416,8	8 105,2	7 254,9	2 839,0	54 615,9
8 pr. mois	41 426,1	9 293,4	8 321,0	3 614,2	62 654,7
9 pr. mois	46 355,7	10 235,4	9 287,6	3 654,7	69 533,4
10 pr. mois	52 513,5	11 714,0	10 492,3	4 728,6	79 448,4
11 pr. mois	57 626,0	12 899,0	11 575,6	5 168,3	87 268,9
12 mois	62 988,1	14 044,5	12 840,7	5 758,9	95 632,2
Janvier 2013	6 047,6	1 176,6	1 175,4	624,3	9 023,9
2 pr. mois	11 006,1	2 353,4	2 209,7	679,4	16 248,6
3 pr. mois	16 132,9	3 280,5	3 355,1	1 670,4	24 438,9

(1) Le renvoi de cette page est expliqué dans les notes méthodologiques.

X-1-A. INSTRUMENTS DE LA POLITIQUE MONETAIRE ET DE CREDIT

(En MDT sauf indication contraire)

DESIGNATION	Déc. 2010	Déc. 2011	Juill. 2012	Août 2012	Sept. 2012	Oct. 2012	Nov. 2012	Déc. 2012	Janv. 2013	Fév. 2013	Mars 2013
MARCHE MONETAIRE (1)											
Taux d'intérêt/marché monétaire (en %)											
Taux du marché monétaire:											
Minimum	4,12	3,05	3,05	3,15	3,29	3,30	3,88	3,30	3,30	3,30	3,80
Maximum	4,99	3,90	4,03	4,15	4,21	4,26	4,25	4,25	4,25	4,49	4,70
Moyen	4,87	3,23	3,85	3,88	3,90	4,15	4,18	3,98	4,11	4,20	4,33
Taux de l'appel d'offres	4,50	3,50	3,50	3,75	3,75	3,75	3,75	3,75	3,75	3,75	4,00
Taux de la pension de 1 à 7 j (2)	-	-	-	-	-	-	-	-	-	-	-
Taux de l'injection	-	3,50	-	-	-	-	-	-	-	-	-
Taux de la dernière ponction	-	-	-	-	-	-	-	-	-	-	-
Taux moyen pondéré de la dernière pension de bons du Trésor à 3 mois	-	4,35	4,35	4,35	4,35	4,35	4,35	4,35	4,35	4,35	4,35
Taux des facilités permanentes de dépôt à 24 h	4,00	3,00	3,00	3,25	3,25	3,25	3,25	3,25	3,25	3,50	3,75
Taux des facilités permanentes de prêt à 24 h	5,00	4,00	4,00	4,25	4,25	4,25	4,25	4,25	4,25	4,50	4,75
Prêts-emprunts sur le marché interbancaire (3)	914,1 750,9	494,4 400,0	822,5 723,3	652,0 615,7	665,6 675,8	765,8 542,0	782,8 631,5	479,5 711,9	689,2 725,0	736,8 771,0	856,6 887,0
Opérations de politique monétaire (3)	330,6 961,6	3587,6 3544,7	5070,3 5185,1	5050,5 5218,8	4681,5 5185,8	5134,1 5441,7	4740,5 5142,7	3261,5 4785,6	3736,8 3653,2	3859,0 4045,4	2999,5 3559,8
Appels d'offres	563,0 888,9	3305,0 3604,4	4681,0 4688,4	4475,0 4647,4	4324,0 4747,0	4812,0 4844,1	4161,0 4562,8	3688,0 4171,6	2875,0 2930,0	2751,0 3101,2	1772,0 2519,1
Prises en pension (4)	-	-	-	-	-	-	-	-	-	-	-
Pension de bons du Trésor à 3 mois (5)	-	-	-	-	-	-	-	-	-	-	-
Montant net Injec.(+) & Ponc.(-) (6)	-	257,0 16,5	-	-	-	-	-	-	-	-	-
Opérations d'Open-Market (7)	25,6 26,3	25,6 25,6	431,3 424,1	450,5 441,8	450,5 450,5	444,1 446,2	448,5 448,3	561,5 557,9	757,8 660,9	844,0 846,0	936,5 962,3
Pensions livrées (8)	-	-	-	-	-	-	-	-	-	-	-
Facilités permanentes de dépôt à 24 h (9)	-258,0 -8,3	- -112,3	-103,0 -8,1	- -8,5	-93,0 -27,6	-122,0 -12,5	- -0,3	-988,0 -87,3	-31,0 -43,4	-41,0 -9,4	-48,0 -8,2
Facilités permanentes de prêt à 24 h (9)	-	-	61,0	125,0	-	-	131,0	-	135,0	305,0	339,0
Refinancement en devises (10)	54,7 >	10,5 >	80,7 >	138,1 >	15,9 >	163,9 >	131,9 >	143,4 >	105,7 >	107,6 >	86,6 >
Volume global de refinancement (11)	330,6	3587,6	5070,3	5050,5	4681,5	5134,1	4740,5	3261,5	3736,8	3859,0	2999,5
Titres du marché monétaire											
Certificats de dépôts	1953,0	2454,0	4453,5	4739,0	4712,0	5423,0	5578,5	5988,5	6175,0	6454,0	6427,0
Billets de trésorerie	845,7	954,9	1007,0	1045,6	1082,2	1046,8	1103,3	1089,0	1086,1	904,8	909,1
SOLDE DU COMPTE COURANT ORDINAIRE											
DES BANQUES (Moyenne) (12)	1483,5	274,3	345,9	341,4	340,6	346,8	358,1	351,1	339,0	347,7	349,3
Taux de rémunération de l'épargne (en %)	2,80	2,00	2,00	2,00	2,00	2,00	2,00	2,00	2,50	2,50	2,50
Taux maximum de découvert * (en %)	11,87	10,23	10,85	10,88	10,90	11,15	11,18	10,98	11,11	11,20	11,33

Les renvois de cette page sont expliqués dans les notes méthodologiques.

* Taux servant de base pour la détermination du taux d'intérêt légal.

X - 1 - B ENCOURS DES BONS DU TRESOR PAR MATURITE

(Données de fin de période en millions de dinars)													
Période	13 sem.	26 sem.	52 sem.	2 ans	3 ans	4 ans	5 ans	6 ans	7 ans	10 ans *	12 ans	15 ans	Total
Déc.2005	-	-	463,500	208,200	533,900	-	612,800	-	-	2559,329	888,900	-	5266,629
Déc.2006	-	-	486,800	-	653,950	-	630,400	260,800	96,400	3056,984	888,900	-	6074,234
Déc.2007	-	-	543,550	-	-	-	630,400	417,300	360,800	3447,909	888,900	122,700	6411,559
Déc.2008	-	-	122,700	-	-	-	-	423,300	521,700	3868,859	888,900	147,100	5972,559
Déc.2009	-	-	240,950	65,500	-	78,400	-	423,300	657,700	3551,280	888,900	256,200	6162,230
Déc.2010	-	-	165,450	65,500	-	188,400	-	423,300	705,700	3145,090	898,900	256,200	5848,540
Mars 2011	-	-	183,700	65,500	-	200,400	-	423,300	718,700	3140,090	907,500	256,200	5895,390
Juin	-	1,500	171,700	65,500	-	219,400	-	423,300	801,300	3233,690	1002,100	256,200	6174,690
Sept.	-	1,500	249,200	-	-	258,900	-	423,300	906,400	3377,090	1023,200	256,200	6495,790
Déc.	-	-	373,100	-	-	355,900	-	423,300	1065,700	3377,090	1101,400	256,200	6952,690
Janv.2012	-	6,000	452,000	-	-	413,000	-	423,300	1076,200	3377,090	1107,400	256,200	7111,190
Fév.	-	6,000	421,000	-	-	486,300	-	423,300	1103,100	3377,090	1125,200	256,200	7198,190
Mars	-	6,000	375,800	-	-	508,280	-	-	1349,500	3172,990	1182,800	256,200	6851,570
Avril	-	6,000	398,800	-	-	607,460	-	-	1383,300	3172,990	1203,800	256,200	7028,550
Mai	-	6,000	418,800	-	-	607,460	-	-	1383,300	3172,990	1203,800	256,200	7048,550
Juin	-	6,000	464,800	-	-	727,260	-	-	1385,100	3172,990	1209,820	256,200	7222,170
Juil	-	6,000	474,800	-	-	793,660	-	-	1413,100	3172,990	1218,820	256,200	7335,570
Août	-	6,000	464,800	-	-	876,850	-	-	1437,040	3172,990	1224,720	256,200	7438,600
Sept.	-	6,000	460,300	-	-	959,450	-	-	1465,340	3172,990	1245,520	256,200	7565,800
Oct.	-	6,000	361,300	-	-	959,450	-	-	1529,840	3172,990	1248,020	256,200	7533,800
Nov.	-	6,000	351,800	-	-	1041,450	-	-	1533,040	3172,990	1252,520	256,200	7614,000
Déc.	-	6,000	316,400	-	-	1092,950	-	-	1571,540	3172,990	1257,920	256,200	7674,000
Janv.2013	-	6,000	247,500	-	-	1157,950	-	-	1592,040	3172,990	1262,920	256,200	7695,600
Fév.	-	6,000	216,000	-	-	1217,950	-	-	1622,040	3172,990	1282,220	256,200	7773,400
Mars	-	-	218,500	-	-	989,050	-	-	1676,240	3172,990	1317,220	256,200	7630,200

(*) Y compris les bons du Trésor à zéro coupon (BTZc) dont les émissions ont démarré en octobre 2006.

X - 1 - C TAUX MOYENS PONDERES DES ADJUDICATIONS NON ENCORE ECHUES DES BONS DU TRESOR

(En %)													
Période	13 sem.	26 sem.	52 sem.	2 ans	3 ans	4 ans	5 ans	6 ans	7 ans	10 ans	12 ans	15 ans	T.E.C**
Déc.2005	-	-	5,160	5,337	5,541	-	6,307	-	-	6,902	8,235	-	6,704
Déc.2006	-	-	5,161	-	5,484	-	6,277	5,867	6,421	6,735	8,235	-	6,604
Déc.2007	-	-	5,450	-	-	-	6,277	6,000	6,514	6,742	8,235	7,183	6,604
Déc 2008	-	-	5,291	-	-	-	-	5,994	6,379	6,712	8,235	7,183	6,664
Déc.2009	-	-	4,243	4,292	-	4,358	-	5,994	6,120	6,606	8,235	6,792	6,329
Déc 2010	-	-	4,260	4,292	-	4,457	-	5,994	5,970	6,487	8,206	6,792	6,216
Mars 2011	-	-	4,498	4,292	-	4,484	-	5,994	5,960	6,486	8,172	6,792	6,212
Juin	-	4,620	4,647	4,292	-	4,542	-	5,994	5,968	6,475	7,984	6,792	6,211
Sept.	-	4,620	4,501	-	-	4,635	-	5,994	5,983	6,428	7,943	6,792	6,178
Déc.	-	-	4,381	-	-	4,859	-	6,013	5,997	6,428	7,819	6,789	6,130
Janv.2012	-	4,003	4,338	-	-	4,947	-	6,013	5,998	6,428	7,810	6,789	6,101
Fév.	-	4,003	4,288	-	-	5,040	-	6,013	6,002	6,428	7,785	6,789	6,101
Mars	-	4,003	4,205	-	-	5,063	-	-	6,007	6,428	7,709	6,789	6,113
Avril	-	4,003	4,166	-	-	5,148	-	-	6,011	6,428	7,684	6,789	6,098
Mai	-	4,003	4,166	-	-	5,148	-	-	6,011	6,428	7,684	6,789	6,091
Juin	-	4,003	4,153	-	-	5,216	-	-	6,011	6,428	7,677	6,789	6,070
Juil.	-	4,003	4,153	-	-	5,242	-	-	6,014	6,428	7,666	6,789	6,064
Août	-	4,003	4,143	-	-	5,266	-	-	6,016	6,428	7,659	6,789	6,060
Sept.	-	4,003	4,146	-	-	5,284	-	-	6,019	6,428	7,636	6,789	6,055
Oct.	-	4,003	4,148	-	-	5,284	-	-	6,031	6,428	7,633	6,789	6,082
Nov.	-	4,003	4,153	-	-	5,272	-	-	6,030	6,428	7,626	6,789	6,074
Déc.	-	4,003	4,160	-	-	5,284	-	-	6,033	6,428	7,620	6,789	6,080
Janv.2013	-	4,003	4,172	-	-	5,293	-	-	6,035	6,428	7,636	6,428	6,093
Fév.	-	4,003	4,177	-	-	5,297	-	-	6,036	6,428	7,594	6,428	6,096
Mars	-	-	4,188	-	-	5,474	-	-	6,036	6,428	7,559	6,428	6,144

(**) Taux moyens pondérés de toutes les échéances confondues.

X-2. TAUX D'INTERET

LIBELLES	Effectif depuis le:	Taux en %
1) TAUX D'INTERET APPLICABLES AUX OPERATIONS AGRICOLES		
1.1) Opérations à long terme financées sur le FOSDAP		
- Plantations		
. Pour la période de non production	09 juin 2000	7,5
. Pour la période productive	09 juin 2000	9
- Autres spéculations	09 juin 2000	9
1.2) Opérations à moyen terme financées sur le FOSDAP	09 juin 2000	8,5
1.3) Crédits de cultures saisonnières		
. Pour les grandes cultures (à partir de la campagne 2007/2008)	28 mai 2008	5
. Pour les autres cultures	28 mai 2008	*
1.4) Crédits consentis à la petite agriculture	--- ---	5
2) TAUX D'INTERET APPLICABLES AUX OPERATIONS DE CONSTRUCTION A USAGE D'HABITATION		
2.1) Taux applicables aux opérations de la Banque de l'Habitat		
2.1.1) Taux applicables aux dépôts		
- Taux de rémunération de l'épargne logement contractuel	13 mars 2009	4,25
2.1.2) Taux applicables aux crédits		
- Crédits consentis aux titulaires de comptes d'épargne-logement avec une durée de remboursement maximale de 25 ans	13 mars 2009	5,75
- Crédits complémentaires consentis aux titulaires de comptes d'épargne logement avec une durée de remboursement maximale de 25 ans	13 mars 2009	6,5
- Taux applicables aux crédits d'anticipation de la Banque d'Habitat	23 nov. 1998	TMM + 2 pts
- Crédits Directs :		
. Crédits directs avec une durée de remboursement pouvant aller jusqu'à 15 ans	28 mars 2008	TMM+ 3 pts
. Crédits directs avec une durée de remboursement de 15 ans à 20 ans	15 avril 2009	7,5 (fixe)
- Taux d'intérêt des crédits consentis aux titulaires des comptes épargne el jedid		
. Régime 1 an avec une durée de remboursement de 10 ans	28 mars 2008	TMM + 2 pts
. Régime 2 ans avec une durée de remboursement de 15 ans	28 mars 2008	TMM + 2,5 pts
. Régime 3 ans avec une durée de remboursement de 15 ans	28 mars 2008	TMM + 2,5 pts
. Régime 4 ans avec une durée de remboursement de 20 ans	15 avril 2009	7 (fixe)
- Taux d'intérêt applicables aux sommes exigibles demeurées impayées : <i>Ces taux varient selon l'objet et la catégorie du crédit.</i>		
- Taux d'intérêt des crédits de préfinancement de la promotion immobilière		
. Social dont le coût est inférieur à 30 mD	16 juill. 2001	TMM + 2 pts
. Economique dont le coût est compris entre 30 mD et 50 mD	16 juill. 2001	TMM + 2,5 pts
. Standing dont le coût est supérieur à 50 mD	16 juill. 2001	TMM + 3,5 pts
-Taux applicables aux prêts du Fonds de promotion des logements pour salariés (FOPROLOS)		
◊ FOPROLOS 1 : (Salaires compris entre le SMIG et deux fois le SMIG) financement des logements d'une superficie ne dépassant pas 50m ² pour les logements individuels et 65m ² pour les logements semi-collectifs		
	20 janv 2010	2,5
◊ FOPROLOS 2 : (Salaires compris entre 2 et 3 fois le SMIG) financement des logements d'une superficie inférieure ou égale à 75m ² pour les logements collectifs et semi-collectifs		
	20 janv 2010	4
◊ FOPROLOS 3 : (Salaires compris entre 3 et 4,5 fois le SMIG) financement des logements d'une superficie comprise entre 80m ² et 100m ² pour le logement collectif vertical		
	20 janv 2010	5,75

(*) Taux d'intérêt appliqué par la BNA pour les crédits de cultures saisonnières accordés sur ressources propres sans pour autant dépasser 8,5%.

X-2. TAUX D'INTERET (Suite 2)

LIBELLES	Effectif depuis le :	Taux en %
3) TAUX D'INTERET APPLICABLES PAR LES ORGANISMES DE SECURITE SOCIALE		
3.1) Taux d'intérêt des prêts consentis par la caisse nationale de retraite et de prévoyance sociale (CNRPS)		
- Prêts personnels	26 fév. 1988	8,25
- Prêts-véhicules	26 fév. 1988	8,25
- Prêts à la construction	21 août 1998	6,75
- Prêts universitaires	15 Juil. 1999	5
- Taux d'intérêt des sommes exigibles demeurées impayées		tx appliqué + 2%
3.2) Taux d'intérêts des prêts consentis par la caisse nationale de sécurité sociale (CNSS) :		
- Prêts personnels	26 fév. 1988	8,25
- Prêts-véhicules	26 fév. 1988	8,25
- Prêts-véhicules pour handicapés moteurs	26 fév. 1988	6
- Prêts-logements	21 août 1998	6,75
- Prêts universitaires	12 juill. 1999	5
- Taux d'intérêt des sommes exigibles demeurées impayées		tx appliqué + 2%
3.3) Taux d'intérêts des prêts consentis par la Caisse Nationale d'Assurance Maladie (CNAM) dans le cadre de l'amélioration des conditions de santé et de sécurité au travail :		
- Prêts pouvant atteindre 300.000 dinars pour une durée de remboursement maximum de 10 ans avec un délai de franchise de 3 ans :		
-> pour les entreprises ne présentant pas de garantie sous forme de caution bancaire	12 août 2009	5
-> pour les entreprises présentant une garantie sous forme de caution bancaire	12 août 2009	4
- Prêts pour les petites entreprises pouvant atteindre 5.000 dinars pour une durée de remboursement maximum comprise entre 3 et 5 ans avec un délai de franchise de 6 mois		
	12 août 2009	5
4) TAUX D'INTERET APPLICABLES AUX CREDITS ACCORDES SUR LES RESSOURCES DU FOPRODI ET PAR LA BTS		
4.1) Taux applicables aux crédits sur le FOPRODI		
- Taux des dotations remboursables	16 août 1974	3,00
4.2) Taux pratiqués par la Banque Tunisienne de Solidarité (BTS)		
- Prêt à CT pour le financement des Micro-projets agricoles	Jan. 2012	5,30
- Prêts accordés dans le cadre du FONAPRAM	Jan. 2012	6,00
- Prêts pour les miro-projets autres que FONAPRAM	Jan. 2012	6,00
- Dotations FONAPRAM et autres	Mai .1997	0,00
- Dotations FOSDAP	Mai. 1997	3,00
- Crédits directs	Jan. 2012	7,00
-Crédits à MT Autofinancement (Fonds d'amorçage)	Jan. 2012	0,00
5) TAUX D'INTERET LEGAL		
- En matière civile	15 fév. 1983	7,00
- En matière commerciale	15 fév. 1983	max. du découvert + 0,5 point
- Intérêt moratoire pour retards de règlement de marchés publics	22 Avril 1989	T.M.M.

X-2- TAUX D'INTERET (Suite 3)

LIBELLES	Effectif depuis le:	Taux en %
----------	------------------------	-----------

6) TAUX DES OPERATIONS D'EXPORTATION

6.1) Prêts consentis par le Fonds de promotion des exportations (FOPRODEX) 1er janv. 1999 5,875

6.2) Primes pour couverture de risques sur crédits à l'exportation appliqués par la COTUNACE

La COTUNACE a procédé, en 1998, à la modification de sa procédure de calcul des primes. Les taux des primes actuellement en vigueur pour les opérations payables à 180 jours sont les suivants:

Type du contrat d'assurance	Domaine de la couverture	Pertes de non paiement	Perte au titre de l'interruption du marché
I. RISQUE COMMERCIAL			
A. Contrat forfaitaire	pour un acheteur	2,5%	---
	pour 2 à 4 acheteurs	1,8%	---
	pour plus de 5 acheteurs	1,5%	---
B. Contrat d'assurance d'opérations courantes		de 0,3% à 1,1%	50% de la tarification.
C. Contrat d'assurance d'une opération fixée	exportateur ayant un contrat d'assurance opérations courantes	tarification appliquée sur les contrats d'assurance d'opérations courantes.	50% de la tarification appliquée sur l'assurance des pertes de non paiement.
	exportateur sans contrat d'assurance opérations courantes	1,5% pour les opérations sans garanties bancaires.	
		1% pour les opérations assorties de garanties bancaires.	
II. RISQUE NON COMMERCIAL			
Contrats d'assurance d'opérations courantes et d'une opération fixée	risques sur acheteur public	0,7%	50% de la tarification appliquée sur l'assurance des pertes de non paiement.
	autres risques non commerciaux	0,4%	

X-2 TAUX D'INTERET (SUITE 4)

7) -Taux applicables aux emprunts obligataires non échus au 31/03/2013

7.1) - Emprunts émis par les établissements financiers

Emetteur	Date d'émission	Date de jouissance	Durée en nbre d'années	Montant émis	Montant souscrit	Taux en %	Encours	Observations et notations à l'émission
Banques:								
Amen Bank								
	26/12/2006	29/01/2007	10	40	40	TMM+1	16	Amortissement constant
(*)	04/04/2008	21/05/2008	15 20	40 {	20 20	6,5 7	14,66 16	Amortissement constant
(*) (**)	09/09/2009	30/09/2009	15	60 {	30 30	5,45 TMM+0,85	48	Remboursement de 6,670 d'obligation (de la 1 ^{ère} à la 14 ^{ème} année) et 6,620 d'obligation la 15 ^{ème} année.
(*)	19/07/2010	31/08/2010	15	80	80	TMM+0,85	69,33	Remboursement de 6,670 d'obligation (de la 1 ^{ère} à la 14 ^{ème} année) et 6,620 d'obligation la 15 ^{ème} année.
(*) (**)	12/08/2011	08/09/2011	10	50 {	40,5 9,5	6,1 TMM+1	45	Amortissement constant
(*) (**)	01/08/2012	17/09/2012	10	50 {	10 40	6,25 TMM+1,3	50	Amortissement constant
BH								
(*)	14/11/2007	07/12/2007	7	70	70	TMM+1,2	28	Amortissement constant, avec 2 ans de franchise
	04/12/2009	30/12/2009	15	100 {	62,95 37,05	TMM+0,8 5,3	92,3	Remboursement de 7,700d/oblig de la 3 ^{ème} à la 14 ^{ème} année et de 7,600d/oblig la 15 ^{ème} année, avec 2 ans de franchise.
BTK								
			7	5	5	TMM+0,5	2,85	Remboursement de 14,285d/oblig de la 1 ^{ère} à la 6 ^{ème} année et 14,290d/oblig à la 7 ^{ème} année.
(****)	14/01/2010	26/02/2010	10 15 20	10 30 5	10 30 5	TMM+0,7 TMM+0,8 5,85	7 24 4,25	Amortissement constant Remboursement de 6,670d/oblig de la 1 ^{ère} à la 14 ^{ème} année et 6,620d/oblig à la 15 ^{ème} année. Amortissement constant
(*)	30/07/2012	28/09/2012	5 7	13,5 56,5	70	TMM+1,75 6,3	13,5 56,5	Amortissement constant Remboursement de 14,285d/oblig de la 1 ^{ère} à la 6 ^{ème} année et 14,290d/oblig à la 7 ^{ème} année.
BTE (Ex BTEI)								
	18/08/2009	15/09/2009	10	50	50	5,25	35	Amortissement constant
(*)	11/08/2010	17/09/2010	10 20	50 {	32,8 7,2 10	TMM+0,7 5,2 5,85	26,24 5,76 9	Amortissement constant
(*)	09/12/2011	09/02/2012	7 20	50 {	35 15	TMM+1,3 6,25	35 14,25	Amortissement constant, avec 2 ans de franchise Amortissement constant
Attijari Bank (Ex BS)								
	14/12/2010	11/01/2011	7	50	50	TMM+0,6	35,71	Amortissement annuel constant 14,286 d (1ère à 6ème année) et 14,284 d (7ème année).
(****)	05/04/2007	25/05/2007	10 16 20 25	50 {	1,7 3,3 7,5 37,5	TMM+0,75 TMM+1,25 TMM+1,75 TMM+2	0,85 2,27 5,63 30	Amortissement constant. Notation "AA-" à LT avec perspective d'évolution positive (Fitch ratings) et "BB" (Standard and Poor's)
(*) (****)	20/04/2009	20/05/2009	7 10 15 20	50 {	3,5 36,5 5 5	TMM+0,5 TMM+0,75 5,7 5,9	2,8 31,94 5 5	Amortissement annuel constant, avec 2 ans de franchise Amortissement annuel constant, avec 2 ans de franchise Amortissement annuel constant, avec 5 ans de franchise Remboursement de 6,670d de la 6 ^{ème} à la 19 ^{ème} année et de 6,620d la 20 ^{ème} année, avec 5 ans de franchise.
STB								
(****)	18/04/2008	15/05/2008	16 20 25	50 {	9 6 35	TMM+1,5 TMM+1,75 TMM+2	6,75 4,8 29,4	Amortissement constant
	20/01/2009	18/02/2009	16	50	50	6,5	37,5	Amortissement constant
	22/02/2010	23/03/2010	10 15	100 {	46,25 53,75	TMM+0,7 5,3	32,38 43	Amortissement annuel constant Remboursement de 6,670d/oblig de la 1 ^{ère} à la 14 ^{ème} année et 6,620d/oblig la 15 ^{ème} année
(*)	16/12/2011	27/01/2012	7 10	70 {	35 35	6,1 TMM+1,3	57,85 2,25	Remboursement de 14,290d/oblig de la 1ère à la 6ème année et 14,260d/oblig la 7ème année Amortissement constant
BNA (*)	17/03/2009	07/04/2009	15	50	50	5,4	40	Amortissement constant: 6,670 d'obligation (de la 1 ^{ère} à la 14 ^{ème} année) et 6,620 d'obligation à la 15 ^{ème} année.
UIB								
(****)	15/06/2009	17/07/2009	10 15 20	100 {	29,7 25 45,3	5,25 5,5 5,85	20,79 20 38,5	Amortissement annuel constant Remboursement de 6,670d/oblig de la 1 ^{ère} à la 14 ^{ème} année et de 6,620d la 15 ^{ème} année. Amortissement annuel constant
(**)	15/07/2011	26/08/2011	10 20	50 {	31,75 18,25	6,3 TMM+1	30,16 16,42	Amortissement constant
	01/12/2011	30/01/2012	7	50	51,43	5,9	44,08	Remboursement de 14,290d/oblig de la 1ère à la 6ème année et 14,260d/oblig la 7ème année
			7			6,3	34,7	Amortissement constant: 14,290d/oblig de la 1ère à la 6ème année et 14,260d/oblig la 7ème année
(****)	12/10/2012	10/01/2013	10 20	40 40	40	6,4 6,7	4,85 0,45	Amortissement constant Amortissement constant

(*) Emprunt subordonné remboursable qui se distingue de l'emprunt obligataire par son rang de créance contractuellement défini par la clause de subordination.

(**) Emprunt émis à un taux fixe et à un taux variable, au choix du souscripteur.

(***) Emprunt convertible en actions (OCA) à l'échéance, selon la parité de conversion 3 OCA pour une action.

(****) Emprunt émis à des taux différents, au choix du souscripteur.

X-2 TAUX D'INTERET (SUITE 4)

Emetteur	Date d'émission	Date de jouissance	Durée en nombre d'années	Montant émis	Montant souscrit	Taux en %	Encours	Observations et notations à l'émission
Leasing:								
TL								
(*)	28/11/2007	28/01/2008	5	15 {	3 12	TMM+1 6,5	0	Amortissement constant. Notation "BBB+"
(*)	04/04/2008	30/06/2008	5	15 {	1 14	TMM+1 6,5	3	Amortissement constant. Notation "BBB+" avec perspective d'évolution stable
(*)	15/08/2008	27/11/2008	5	15 {	4 11	TMM+1 6,5	3	Amortissement constant. Notation "BBB+"
(*)	05/11/2008	27/01/2009	5	15 {	4,5 10,5	TMM+1 6,5	3	Amortissement constant. Notation "BBB+"
(*)	19/01/2009	02/03/2009	5	15 {	2 13	TMM+1 6,5	3	Amortissement constant. Notation "BBB+" avec perspective d'évolution stable
(*)(**)	28/08/2009	25/09/2009	5	20 {	7,5 12,5	TMM+1,25 5,65	8	Amortissement constant. Notation "BBB-" à LT
(*)	05/02/2010	29/03/2010	5	15 {	0,5 14,5	TMM+0,625 5,125	6	Amortissement constant. Notation "BBB+" à LT par Fitch Ratings
(*)	07/04/2010	01/06/2010	5	20 {	8,5 11,5	TMM+0,625 5,125	12	Amortissement constant. Notation "BBB+" à LT par Fitch Ratings
(*)	05/10/2010	17/11/2010	5	30 {	13,8 16,2	TMM+0,75 5,375	18	Amortissement constant. Notation "BBB+" à LT par Fitch Ratings
(*)(**)	24/12/2010	28/02/2011	5	20 {	14,85 5,15	TMM+1,1 5,7	12	Amortissement constant. Notation "BBB-" à LT par Fitch Ratings
(*)	30/03/2011	10/06/2011	5	30 {	12,54 17,46	TMM+0,9 5,75	24	Amortissement constant. Notation "BBB+" à LT par Fitch Ratings
(*)	26/08/2011	21/10/2011	5	30 {	3 27	TMM+1,25 5,95	24	Amortissement constant. Notation "BBB+" à LT par Fitch Ratings
(*)	02/12/2011	29/01/2012	5	30 {	3 27	TMM+1,35 5,85	24	Amortissement constant. Notation "BBB+" à LT par Fitch Ratings
			5		8,59	6,15	8,59	Amortissement constant. Notation "BBB+" à LT par Fitch Ratings
(*)	29/03/2012	29/05/2012	7	30	9 12,41	TMM+1,75 6,25	9 12,41	Amortissement constant. Notation "BBB+" à LT par Fitch Ratings, avec 2 ans de franchise.
			0		5,35	6,4	5,35	Amortissement constant. Notation "BBB+" à LT par Fitch Ratings
(*)	25/10/2012	15/01/2013	5	20	7,65 7	6,3 TMM+1,75	7,65 7	Amortissement constant. Notation "BBB+" à LT par Fitch Ratings, avec 2 ans de franchise.
(*)	28/02/2013	02/05/2013	5	20	5,25 14,75	TMM+2,25 7	5,25 14,75	Amortissement constant. Notation "BB+" à LT par Fitch Ratings
CIL								
(*)	21/11/2007	11/01/2008	5	15 {	5 10	TMM+1,25 6,5	0	Amortissement constant. Notation "BBB" à LT
(*)	31/12/2007	22/02/2008	5	15 {	5 10	TMM+1,25 6,5	0	Amortissement constant. Notation "BBB" à LT
(*)	17/07/2008	29/08/2008	5	15 {	2,5 12,5	TMM+1,125 6,5	3	Amortissement constant. Notation "BBB" à LT
(*)	01/12/2008	15/01/2009	10	10 {	3 7	TMM+1,5 7,25	10	Amortissement constant avec 5 ans de franchise. Notation "BB+" à LT
(*)	11/06/2009	20/07/2009	5	20 {	5,7 14,3	TMM+1 5,5	8	Amortissement constant. Notation "BBB" à LT
(*)	17/07/2009	15/09/2009	5	20 {	6 14	TMM+0,75 5,375	8	Amortissement constant. Notation "BBB" à LT
(*)	09/12/2009	29/01/2010	5	20 {	14,95 5,05	5,25 TMM+0,75	8	Amortissement constant. Notation "BBB" à LT
(*)	22/06/2010	30/07/2010	5	30 {	22,15 7,85	5,25 TMM+0,75	18	Amortissement constant. Notation "BBB" à LT
(*)	24/12/2010	15/02/2011	5	30 {	20,5 9,5	5,375 TMM+0,75	18	Amortissement constant. Notation "BBB" à LT
(*)	09/02/2012	30/03/2012	5	20 {	20 0	6 TMM+1,25	16	Amortissement constant. Notation "BBB-" à LT
(*)	22/11/2012	22/02/2013	5	20 {	18,5 1,5	6,5 TMM+1,75	20	Amortissement constant. Notation "BBB-" à LT
Modern Leasing								
	03/12/2012	31/01/2013	7	26	26	6,5	26	Amortissement constant avec 2 ans de franchise. Notation "A-" par l'agence de notation Fitch Ratings

(*) Emprunt émis à un taux fixe et à un taux variable, au choix du souscripteur.

(**) Emprunt subordonné remboursable qui se distingue de l'emprunt obligataire par son rang de créance contractuellement défini par la clause de subordination.

X-2 - TAUX D'INTERET (SUITE 4)

Emetteur	Date d'émission	Date de jouissance	Durée en nbre d'années	Montant émis	Montant souscrit	Taux en %	Encours	Observations et notations à l'émission
ATL								
(*)	28/04/2006	15/06/2006	7	30	{ 0 30	TMM+1 6,5	6	Amortissement constant, avec 2 ans de franchise. Notation "BBB" à LT, avec perspective d'évolution stable.
(*)	18/04/2008	30/05/2008	5	30	{ 4 26	TMM+0,75 6,5	6	Amortissement constant. Notation "BBB+" à LT.
(*)	24/07/2008	22/08/2008	10	15	{ 14 1	TMM+1,5 7	15	Amortissement constant, avec 5 ans de franchise. Notation "BB+" à LT.
(*)	13/04/2009	05/05/2009	5	30	{ 30	5,5	12	Amortissement constant, Notation "BBB+" à LT.
(*)	28/08/2009	25/09/2009	7	20	{ 6,4 13,6	TMM+0,75 5,25	16	Amortissement constant avec 2 ans de franchise. Notation "BBB" à LT.
(*)	10/12/2009	30/12/2009	5	30	{ 15 385 14 615	TMM+0,625 5,125	12	Amortissement constant. Notation "BBB" à LT.
(*)	12/07/2010	09/08/2010	5	75	{ 34 981 40 019	TMM+0,75 5,25	45	Amortissement constant.
(*)	24/11/2010	30/12/2010	7	35	{ 25,95 9,05	TMM+1 5,5	35	Amortissement constant avec 2 ans de franchise. Notation "BBB" à LT par Fitch Ratings.
(*)	16/12/2011	13/02/2012	7	30	{ 0 30	TMM+1,25 6,25	30	Amortissement constant avec 2 ans de franchise. Notation "BBB" à LT par Fitch Ratings.
(*)	13/04/2012	31/05/2012	5	30	{ 0 30	TMM+1,25 6,15	30	Amortissement constant. Notation "BBB" à LT par Fitch Ratings.
(*)	06/02/2013	22/04/2013	7	30	{ 0,2 29,8	TMM+1,9 6,8	30	Amortissement constant avec 2 ans de franchise. Notation "BBB" à LT par Fitch Ratings.
Attijari leasing (ex GL)								
(*) (**)	25/12/2009	25/01/2010	5	20	{ 9,4 10,6	TMM+1 5,5	20	Amortissement Infine Notation "B" à LT.
(*)	17/08/2010	15/09/2010	5	30	{ 21,25 8,75	TMM+1 5,3	18	Amortissement constant.
(*)	14/12/2011	13/01/2012	5	30	{ 28,5 1,5	TMM+1,25 6	24	Amortissement constant.
(*)	13/04/2012	11/05/2012	5	20	{ 0 11,64	TMM+1,75 6,25	20	Amortissement constant. Amortissement constant.
(*)	05/10/2012	18/12/2012	5	20	{ 7 1,2 15,6 3,2	TMM+1,8 6,3 6,4	20	Amortissement constant avec 2 ans de franchise. Amortissement constant. Amortissement constant. Remboursement de 14,285d/oblig de la 1ère à la 6ème année et 14,290d/oblig la 7ème année
AIL								
	15/07/2008	30/09/2008	5	10	{ 10	6,5	2	Amortissement constant. Notation "BBB+" à LT.
	08/01/2009	23/02/2009	5	10	{ 10	6,5	2	Amortissement constant. Notation "BBB+" à LT, avec perspective d'évolution stable.
	26/01/2010	08/04/2010	5	15	{ 15	5,25	9	Amortissement constant. Notation "BBB+" à LT,
	07/03/2011	28/04/2011	5	20	{ 17,19	5,75	13,75	Amortissement constant. Notation "BBB+" à LT,
(*)	17/02/2012	15/05/2012	5	30	{ 1 29	TMM+1,5 6	30	Amortissement constant. Notation "BBB-" à LT.
EL Wifack Leasing								
(*)	15/12/2010	10/01/2011	5	20	{ 16 4	TMM+0,775 5,45	12	Amortissement constant. Notation "BB+" à LT par Fitch Ratings.
(*)	04/03/2013	15/04/2013	5	20	{ 6,9 13,1	TMM+1,6 6,6	20	Amortissement constant. Notation "BB+" à LT par Fitch Ratings.
Hannibal Lease								
(*)	14/04/2008	12/05/2008	5	10	{ 2 8	TMM+1,65 6,9	2	Amortissement constant. Notation "BB+" à LT.
(*)	09/07/2009	07/08/2009	5	20	{ 12,14 7,86	TMM+1,5 5,75	8	Amortissement constant. Notation "BB+" à LT.
(*)	28/08/2009	25/09/2009	5	20	{ 9,65 10,35	TMM+1 5,5	8	Amortissement constant. Notation "BB+" à LT.
(*)	24/05/2010	18/06/2010	5	30	{ 10,41 19,59	TMM+0,75 5,25	18	Amortissement constant. Notation "BB+" à LT.
(*)	27/10/2010	26/11/2010	5	30	{ 8,1 21,9	TMM+0,775 5,45	18	Amortissement constant. Notation "BB+" à LT.
(*)	17/08/2012	31/02/2012	5	20	{ 1,5 18,5	TMM+2 6,75	16	Amortissement constant. Notation "BB-" à LT.
Factoring:								
UNIFACTOR								
(*)	31/12/2010	04/02/2011	5	10	{ 4,5 5,5	TMM+1 5,5	6	Amortissement constant. Notation "BB" à LT.

(*) Emprunt émis à un taux fixe et à un taux variable, au choix du souscripteur

(**) Emprunt subordonné remboursable qui se distingue de l'emprunt obligataire par son rang de créance contractuellement défini par la clause de subordination.

X-2 TAUX D'INTERET (SUITE 5)

7.2)- Emprunts émis par les entreprises

Emetteur	Date d'émission	Date de jouissance	Durée en nbre d'années	Montant émis	Montant souscrit	Taux en %	Encours	Observations
<u>Industrie:</u>								
PANOBOIS	10/03/2008	10/04/2008	7	5	5	6,5	3	Amortissement constant, avec 2 ans de franchise. Garanti par BH (2,5 MD), BIAT (1MD) et BTE (1,5MD).
Meublatex								
	07/08/2009	28/08/2009	7	10	10	5,4	8	Amortissement constant, avec 2 ans de franchise. Garanti par BH(1,5MD),BIAT (2MD), BTE (1MD), Attijari Bank (2MD), BNA (1MD), BTL (1MD) et ATB (1,5MD).
Meublatex Industries								
	02/04/2010	26/04/2010	7	10	10	5,4	10	Amortissement constant, avec 2 ans de franchise. Garanti par Amen Bank(3 MD), BT(3 MD), BTL (2MD), BH (1MD), et BNA (1MD).
CHO	28/10/2009	19/11/2009	10	7	7	TMM+1	6,125	Amortissement constant, avec 2 ans de franchise. Garanti par Garantie BIAT
CHO Company	10/12/2009	31/12/2009	10	3	3	TMM+1	2,625	Amortissement constant, avec 2 ans de franchise. Garanti par Garantie BIAT
<u>Tourisme:</u>								
SIH Mouradi	15/08/2008	12/09/2008	7	14	14	6,4	8,4	Amortissement constant, avec 2 ans de franchise. Garanti par Attijari Bank (4 MD), STB (4 MD), Amen Bank (3 MD) et BNA (3 MD).
SHMG (Mouradi Palace)	28/04/2006	23/06/2006	7	8	8	6,5	1,6	Amortissement constant, avec 2 ans de franchise. Garanti par Attijari Bank (4MD) et Amen Bank (4MD).
ST Mouradi	29/08/2007	21/09/2007	7	14	14	6,5	5,6	Amortissement constant, avec 2 ans de franchise. Garanti par Amen Bank (2,5MD), BIAT (4MD), BTE (3,5MD), STB (2,5MD) et BH (1,5MD).
<u>Télécommunications</u>								
Servicom	18/01/2013	04/04/2013	5	8	6,3 1,7	6,9 TMM+2,5	8	Amortissement constant. Notation "B" par Fitch Ratings.

X-2. TAUX D'INTERET (Suite 6 et fin)

X-2-1- TAUX D'INTERET EFFECTIFS MOYENS (TEM) (1)

Catégorie des concours	(en %)				
	2010	2011		2012	
	2 ^{ème} semestre	1 ^{er} semestre	2 ^{ème} semestre	1 ^{er} semestre	2 ^{er} semestre
1) Crédits à court terme, découverts non compris	6,75	6,87	6,20	5,86	6,09
2) Découverts matérialisés ou non par des effets	8,52	8,57	7,86	7,41	7,67
3) Crédits à la consommation	8,54	8,43	7,87	7,35	7,50
4) Crédits à moyen terme	6,95	6,66	6,24	6,14	6,40
5) Crédits à long terme	6,89	6,65	6,29	5,88	6,19
6) Crédits pour le financement de l'habitat *	7,70	7,81	7,22	6,66	6,91
7) Leasing mobiliers et immobiliers	9,77	9,56	9,38	9,10	9,05

X-2-2- SEUIL DES TAUX D'INTERET EXCESSIFS CORRESPONDANTS AU TEM (2)

Catégorie des concours	(en %)				
	2011		2012		2013
	1 ^{er} semestre	2 ^{ème} semestre	1 ^{er} semestre	2 ^{ème} semestre	1 ^{er} semestre
1) Crédits à court terme, découverts non compris	8,10	8,24	7,44	7,03	7,30
2) Découverts matérialisés ou non par des effets	10,22	10,28	9,43	8,89	9,20
3) Crédits à la consommation	10,24	10,11	9,44	8,82	9,00
4) Crédits à moyen terme	8,34	7,99	7,48	7,36	7,68
5) Crédits à long terme	8,26	7,98	7,54	7,05	7,42
6) Crédits pour le financement de l'habitat *	9,24	9,37	8,66	7,99	8,29
7) Leasing mobiliers et immobiliers	11,72	11,47	11,25	10,92	10,86

X-3- REMUNERATION DES PRINCIPALES FORMES DE DEPOTS (3)

	Rémunération	Observations
I- COMPTES A VUE ET TOUS DEPOTS OU PLACEMENTS EN DINARS D'UNE DUREE INFERIEURE A TROIS MOIS	Libre	Dans une limite n'excédant pas deux points de pourcentage.
II- COMPTES SPECIAUX D'EPARGNE	Au minimum le TRE	Actuellement ce taux est de 2,5%, il ne doit en aucun cas être inférieur au taux de rémunération de l'épargne TRE qui est fixé à un taux annuel de 2,75% conformément à la circulaire aux banques n°2013-04 du 28 mars 2013, et ce à partir du 1 ^{er} avril 2013.
III- COMPTES D'EPARGNE	TRE	
IV- COMPTES ETRANGERS EN DINAR CONVERTIBLE DES PERSONNES PHYSIQUES TUNISIENNES RESIDANT A L'ETRANGER	Au minimum le TRE	
V- COMPTES A TERME, BONS DE CAISSE ET AUTRES PRODUITS FINANCIERS (d'une durée de 3 mois au minimum et de 5 ans au maximum)	Libre	

(*) Financés sur les ressources ordinaires des banques.

Les renvois de cette page sont expliqués dans les notes méthodologiques.

XI- 1 - COURS MOYENS DES DEVISES COTEES SUR LE MARCHE DE CHANGES INTERBANCAIRE

- Cours au dernier jour ouvrable de la période (1ère ligne)
 - Moyenne de la période (2ème ligne)
 - Il s'agit des cours moyens en dinar concernant uniquement les opérations en compte (1)

Monnaies	Sigle	Unité					Oct.	Nov.	Déc.	Jan.	Fév.	Mars
			2009	2010	2011	2012	2012	2012	2012	2013	2013	2013
Dinar algérien	DZD	10	0,1789	0,1910	0,1955	0,1984	0,1971	0,1998	0,1984	0,1986	0,2002	0,2011
			0,1856	0,1913	0,1910	0,2006	0,1972	0,1989	0,1991	0,1991	0,1996	0,2010
Ryal saoudien	SAR	10	3,4791	3,7954	3,9605	4,1343	4,1715	4,1885	4,1343	4,0946	4,1924	4,2493
			3,5862	3,7909	3,7082	4,1403	4,1604	4,2087	4,1494	4,1398	4,1438	4,2177
Dollar canadien	CAD	1	1,2430	1,4269	1,4551	1,5581	1,5635	1,5804	1,5581	1,5333	1,5360	1,5678
			1,1816	1,3805	1,4071	1,5538	1,5831	1,5836	1,5727	1,5670	1,5397	1,5451
Couronne danoise	DKK	100	25,2517	25,5231	25,8715	27,4032	27,2198	27,3308	27,4032	27,8984	27,6488	27,3939
			25,1258	25,2529	25,9541	26,8135	27,1717	27,1572	27,3857	27,6566	27,8059	27,4924
Dollar Etats-Unis	USD	1	1,3173	1,4379	1,4993	1,5506	1,5681	1,5723	1,5506	1,5390	1,5721	1,5960
			1,3494	1,4326	1,4079	1,5618	1,5668	1,5832	1,5600	1,5568	1,5569	1,5827
Livre sterling	GBP	1	2,1174	2,2099	2,3155	2,5057	2,5250	2,5121	2,5057	2,4298	2,3848	2,4213
			2,1057	2,1944	2,2309	2,4617	2,5109	2,5200	2,5131	2,4797	2,4046	2,3854
Yen japonais	JPY	1000	14,1047	17,5090	19,3850	18,0025	19,5885	19,0011	18,0025	16,8758	17,0205	16,9330
			14,4033	16,2407	17,5099	19,4935	19,7819	19,4869	18,6019	17,4617	16,6884	16,6941
Dinar libyen	LYD	1	1,0703	1,1505	1,1795	1,2359	1,2444	1,2462	1,2359	1,2216	1,2345	1,2367
			1,0771	1,1247	1,1369	1,2326	1,2440	1,2498	1,2380	1,2339	1,2307	1,2326
Dirham marocain	MAD	10	1,6616	1,7009	1,7279	1,8325	1,8340	1,8403	1,8325	1,8561	1,8559	1,8433
			1,6634	1,6872	1,7189	1,7999	1,8235	1,8290	1,8329	1,8470	1,8588	1,8464
Ouguiya mauritanienne	MRO	100	0,4968	0,5029	0,5137	0,5117	0,5240	0,5262	0,5117	0,5093	0,5302	0,5701
			0,5122	0,5148	0,4939	0,5239	0,5185	0,5287	0,5212	0,5133	0,5173	0,5485
Couronne norvegienne	NOK	100	22,6603	24,3720	24,7807	27,7863	27,4727	27,6352	27,7863	28,0012	27,5321	27,2802
			21,4490	23,4831	24,7943	26,6889	27,3544	27,5986	27,7669	27,9306	27,9420	27,3873
Couronne suédoise	SEK	10	1,8330	2,1188	2,1579	2,3792	2,3585	2,3537	2,3792	2,4118	2,4422	2,4448
			1,7643	1,9744	2,1433	2,2935	2,3532	2,3544	2,3624	2,3769	2,4376	2,4556
Franc suisse	CHF	10	12,6659	15,2267	15,8185	16,9312	16,8200	16,9320	16,9312	16,8572	16,8907	16,7815
			12,3955	13,6630	15,7271	16,5688	16,7587	16,8061	16,9040	16,7943	16,8789	16,7166
Dinar koweïtien	KWD	1	4,5501	5,0606	5,3302	5,5129	5,5622	5,5782	5,5129	5,4628	5,5528	5,5838
			4,6624	4,9504	5,0285	5,5428	5,5542	5,5985	5,5295	5,5104	5,5032	5,5600
Dirham EAU	AED	10	3,5527	3,8752	4,0439	4,2215	4,2592	4,2764	4,2215	4,1808	4,2806	4,3386
			3,6621	3,8680	3,7858	4,2292	4,2517	4,3016	4,2374	4,2294	4,2309	4,3071
Euro	EUR	1	1,8985	1,9221	1,9383	2,0476	2,0360	2,0429	2,0476	2,0876	2,0685	2,0470
			1,8787	1,8972	1,9582	2,0081	2,0334	2,0338	2,0474	2,0683	2,0820	2,0528

(1) Le renvoi de cette page est expliqué dans les notes méthodologiques.

XI- 2 - COURS QUOTIDIENS DES PRINCIPALES MONNAIES COTEES SUR LE MARCHE DE CHANGES INTERBANCAIRE

(Cours moyens en dinar concernant uniquement les opérations en comptes (1))

Jan. 2013				Fév. 2013				Mars 2013			
Jours	1 Dollar Us	1 Euro	1000 Yens	Jours	1 Dollar Us	1 Euro	1000 Yens	Jours	1 Dollar Us	1 Euro	1000 Yens
				01	1,5324	2,0909	16,6078	01	1,5766	2,0611	17,0751
02	1,5475	2,0508	17,7341								
03	1,5616	2,0466	17,9262								
04	1,5702	2,0448	17,8088	04	1,5384	2,0906	16,5781	04	1,5832	2,0603	16,9277
				05	1,5455	2,0895	16,5303	05	1,5818	2,0644	16,9559
				06	1,5476	2,0929	16,5300	06	1,5834	2,0635	16,9560
07	1,5705	2,0475	17,8161	07	1,5399	2,0941	16,4800	07	1,5817	2,0630	16,6868
08	1,5649	2,0509	17,8655	08	1,5484	2,0774	16,6643	08	1,5782	2,0634	16,3953
09	1,5706	2,0497	17,9500								
10	1,5690	2,0551	17,7087								
11	1,5542	2,0642	17,5000	11	1,5583	2,0857	16,6100	11	1,5825	2,0585	16,4990
				12	1,5530	2,0870	16,5499	12	1,5781	2,0587	16,3978
				13	1,5457	2,0892	16,5027	13	1,5792	2,0558	16,4587
				14	1,5597	2,0831	16,6362	14	1,5783	2,0461	16,3634
15	1,5539	2,0687	17,4674	15	1,5594	2,0820	16,6839	15	1,5696	2,0479	16,3600
16	1,5591	2,0735	17,6617								
17	1,5540	2,0791	17,3332								
18	1,5571	2,0778	17,2789	18	1,5586	2,0823	16,5555	18	1,5796	2,0452	16,6508
				19	1,5591	2,0818	16,6750	19	1,5810	2,0467	16,5339
				20	1,5523	2,0850	16,5799				
21	1,5605	2,0781	17,3328	21	1,5707	2,0745	16,8080	21	1,5842	2,0457	16,6270
22	1,5589	2,0785	17,4784	22	1,5701	2,0734	16,7878	22	1,5824	2,0469	16,6544
23	1,5539	2,0769	17,5361								
				25	1,5665	2,0773	16,6101	25	1,5811	2,0492	16,6713
				26	1,5796	2,0662	17,1355	26	1,5890	2,0461	16,8750
				27	1,5801	2,0684	17,2226	27	1,5957	2,0426	16,9368
28	1,5493	2,0842	16,9713	28	1,5721	2,0685	17,0205	28	1,5930	2,0447	16,9249
29	1,5483	2,0810	17,1365					29	1,5960	2,0470	16,9330
30	1,5431	2,0880	16,8803								
31	1,5390	2,0876	16,8758								

XI-3 TAUX DE CHANGE DU DINAR EN D.T.S. (2)

PERIODES : (Situation à fin avril)

2004	2005	2006	2007	2008	2009	2010	2011	2012	2013
0,557755	0,536538	0,529829	0,514429	0,510907	0,526371	0,478858	0,467267	0,421400	0,414400

XI-4 TAUX DE CONVERSION DES MONNAIES DES PAYS CONSTITUANT LA ZONE EURO (3)

1 EURO = 6,55957 FRF = 1,95583 DEM = 40,3399 BEF = 40,3399 LUF = 0,787564 ULP = 1936,27 ITL
 = 166,386 ESP = 2,20371 NLG = 13,7603 ATS = 200,482 PTE = 5,94573 FIM = 340,75 GRD
 = 239,640 SIT = 0,58527 CYP = 0,42930 MTL = 30,1260 SKK

Les renvois de cette page sont expliqués dans les notes méthodologiques.

XII -1- EVOLUTION DES COURS DES ACTIONS COTEES EN BOURSE

Valeurs	(Cours enregistrés en bourse, de fin de période) (en DT)											
	2009	2010	2011	2012						2013		
	Déc.	Déc	Déc	Juill	Aôut	Sept	Oct	Nov	Déc	Janv	Févr	Mars
1 - COTE DE LA BOURSE - MARCHÉ PRINCIPAL :												
<u>Sociétés financières</u>												
Banques												
ATB	8,080	7,980	5,920	5,450	5,470	5,220	5,120	5,000	4,600	5,070	4,710	4,810
BIAT	64,100	73,000	74,990	71,500	70,060	65,000	63,650	60,500	63,010	66,700	64,950	70,000
BNA (a)	11,480	15,000	12,050	10,700	10,980	9,750	9,700	9,000	8,790	9,000	8,970	9,000
Attijari Bank ex BS	21,500	21,780	18,690	17,100	17,000	16,200	15,900	15,450	15,440	15,980	16,550	17,300
BT (a)	97,000	11,620	10,720	13,130	12,880	12,500	12,470	11,950	12,000	12,500	11,920	11,520
STB	14,400	18,990	10,100	9,100	9,000	9,750	8,000	7,800	8,960	8,040	7,750	7,280
UBCI	52,000	40,800	44,000	49,000	49,280	45,000	38,210	37,970	36,010	36,000	34,500	34,010
BH	27,650	29,460	18,000	17,790	16,900	14,850	13,980	12,350	12,400	14,500	14,000	13,680
AMEN BANK	53,000	77,450	65,400	37,400	37,500	37,500	35,700	35,250	34,770	35,850	34,500	34,490
BTE	31,000	29,200	30,000	29,650	30,250	27,670	27,490	27,500	27,200	27,660	27,600	27,800
UIB	18,300	20,800	18,890	19,650	20,480	18,980	18,250	17,700	18,250	18,020	17,800	17,680
Leasing												
Tunisie Leasing	25,000	34,890	29,000	26,170	26,440	25,250	24,000	22,370	22,600	23,400	22,940	26,100
ATL (a)	5,350	5,920	5,490	5,120	5,040	5,150	5,070	3,740	3,290	3,590	3,390	3,530
Attijari leasing ex General												
Leasing	23,710	45,580	41,000	41,000	41,120	38,910	38,500	37,990	37,890	39,000	37,400	37,800
CIL	28,690	29,280	18,200	17,800	17,580	16,500	16,600	15,600	15,580	15,920	15,130	15,190
El Wifack leasing	13,550	25,900	20,280	17,980	17,840	15,900	15,230	14,890	14,070	14,400	14,140	16,800
Modern leasing (c)		11,970	9,250	8,790	8,850	8,390	8,100	7,700	6,990	6,310	6,650	6,640
Assurances												
ASTREE	64,000	78,740	72,000	77,500	81,880	78,500	73,870	73,870	69,440	69,000	71,830	70,040
STAR	143,500	187,980	147,000	164,000	162,490	155,000	153,000	149,290	143,800	150,000	152,000	153,250
Assurances SALIM (c)		24,760	30,000	29,000	29,860	28,900	28,990	27,000	25,590	27,500	27,140	33,000
Tunis Re (c)		14,760	11,480	10,300	10,200	9,700	9,700	9,000	8,590	8,530	8,020	8,000
<u>Sociétés d'investissement et holdings</u>												
Plac. Tsie SICAF	41,400	40,240	40,700	42,460	43,810	43,290	44,550	43,700	46,000	44,250	45,840	50,000
SPDIT-SICAF (a)	6,180	7,060	6,620	7,390	7,400	7,000	7,000	7,290	6,870	7,000	6,910	7,500
TUNINVEST SICAR (b)	11,550	8,270	9,900	10,000	9,680	9,600	9,480	9,430	8,350	8,500	8,250	8,230
POULINA GP HOLDING (c)	7,020	9,300	8,180	7,400	8,200	7,800	7,200	6,950	6,600	7,050	6,700	6,770
<u>Services aux consommateurs</u>												
Voyage et loisirs												
Tunisair	2,490	2,020	1,710	1,750	1,840	1,720	1,690	1,550	1,410	1,500	1,570	1,480
Distribution												
MONOPRIX(a)	232,000	43,000	28,600	30,700	30,990	29,300	30,180	27,500	28,000	29,400	28,690	28,500
SOTUMAG	1,560	1,250	1,100	2,360	1,840	2,140	1,920	1,900	1,780	1,890	1,830	1,840
Magasin Général (a)	129,000	140,680	136,000	163,400	160,990	157,900	159,400	169,000	172,500	170,650	168,700	33,700
ARTES (c)	12,100	12,430	9,500	9,930	9,930	9,420	8,990	8,780	8,300	9,670	9,750	8,200
ENNAKL Automobiles (c)		11,680	9,600	13,600	13,540	13,150	12,800	11,000	11,400	11,250	10,840	10,590

Source : Bourse des Valeurs Mobilières de Tunis

(a) SPDIT SICAF a réduit la valeur nominale de son action de 8 à 1 dinar à partir du 15 mai 2007.

- ATL a réduit la valeur nominale de ses actions de 10 à 1 dinar à partir du 2 juillet 2007.

- BNA a réduit la valeur nominale de ses actions de 10 à 5 dinars à partir du 22 juin 2007.

- BT a réduit la valeur nominale de ses actions de 10 à 1 dinars à partir du 31 mai 2010.

- Monoprix a réduit la valeur nominale de ses actions de 10 à 2 dinars à partir du 3 mai 2010.

- Amen Bank a réduit la valeur nominale de ses actions de 10 à 5 dinars à partir du 14 juin 2012.

- Magasin Général a réduit la valeur nominale de ses actions de 5 à 1 dinar à partir du 25 mars 2013.

(b) TUNINVEST SICAR a réduit son capital par la réduction de la valeur nominale de son action de 5 à 2 dinars et le remboursement à ses actionnaires de 3 dinars par action à partir du 30 juin 2010.

(c) -Le titre POULINA GP HOLDING a été introduit à la cote de la Bourse à partir du 19 août 2008 au cours de 5,950 dinars par action.

- ARTES a été introduite au marché principal de la cote de la Bourse à partir du 7 avril 2008 au cours de 10,330 dinars par action.

- Le titre Assurances SALIM a été admis au Marché Principal de la cote de la Bourse à partir du 19 mars 2010 au cours de 15 dinars par action.

La cotation des actions de la société a démarré le 1^{er} avril 2010.

- La cotation des actions de la société Tunis Re a démarré le 11 mai 2010 au cours de 7 dinars par action.

- La cotation des actions de la société ENNAKL Automobiles sur le marché principal de la cote de la Bourse de Tunis a démarré le 13 juillet 2010 au cours de 10,700 dinars par action.

- La cotation des actions de la société Modern Leasing sur le marché principal de la cote de la Bourse de Tunis a démarré le 1^{er} décembre 2010 au cours de 8,500 dinars par action.

XII -1- EVOLUTION DES COURS DES ACTIONS COTEES EN BOURSE (Suite)

Valeurs	(Cours enregistrés en bourse, de fin de période) (en DT)											
	2009	2010	2011	2012					2013			
	Déc.	Déc	Déc	Juill	Aôut	Sept	Oct	Nov	Déc	Janv	Févr	Mars
Biens de consommation												
Agro-alimentaire et Boissons												
Tunisie Lait	4,000	4,800	4,650	4,440	4,500	4,400	4,390	4,380	4,370	3,980	4,240	3,990
SFBT (a)	12,350	12,490	13,000	15,100	15,000	13,810	14,850	13,600	12,700	13,600	13,180	14,350
SOPAT (a) (c) (d)	21,600	3,540	4,170	4,170	4,100	3,720	3,520	3,270	2,900	3,020	2,660	2,900
Automobiles et Equipementiers												
STIP (e)	2,260	4,680	2,410	2,460	2,320	2,400	2,390	2,490	2,590	2,450	2,440	2,400
STEQ	12,700	11,750	8,710	8,200	8,300	8,290	7,570	9,900	10,870	8,830	8,800	9,000
GIF (a)	7,050	8,360	5,750	8,270	7,960	7,760	7,400	6,940	5,200	5,690	5,100	5,110
ASSAD (a)	12,560	11,250	10,600	10,700	10,060	9,440	9,300	9,050	8,650	9,100	8,500	8,020
Produits ménagers												
ELECTROSTAR	7,690	7,000	3,970	25,630	26,990	25,300	24,290	23,000	19,640	22,000	21,430	20,640
Industries:												
Bâtiment et matériaux de Construction												
SOMOCER	1,880	2,060	3,650	2,760	3,070	2,980	3,060	2,930	2,500	2,700	2,790	3,850
SIMPAR	37,400	46,890	57,790	70,000	70,000	66,300	70,900	68,020	67,780	70,800	70,500	70,000
SITS	3,570	3,280	3,630	3,690	3,620	3,350	3,440	3,120	3,100	3,390	3,150	3,340
ESSOUKNA	5,450	6,210	8,240	10,650	11,300	10,900	11,340	10,900	10,590	11,030	10,750	10,900
CIMENTS DE BIZERTE (b)	8,300	7,440	8,000	8,000	8,230	7,800	7,450	6,980	6,900	6,420	6,400	6,000
Biens et services industriels												
SOTUVER (a)	99,000	7,900	9,600	10,410	10,850	9,840	9,570	8,990	8,490	9,020	8,700	8,700
SIAME (a)	3,370	5,380	4,510	4,440	4,300	4,140	4,030	3,850	3,960	3,450	3,400	3,550
Matériaux de base												
Air Liq. Tsie	262,000	301,300	414,000	450,000	417,010	392,100	388,000	370,050	360,000	394,000	365,990	350,000
ICF	48,420	50,400	55,290	30,510	39,800	39,390	44,980	48,890	47,900	50,900	51,980	53,000
ALKIMIA	36,480	33,650	31,380	32,010	34,480	35,860	37,590	37,490	36,550	45,000	44,300	42,960
TPR (b)	5,600	5,750	5,980	6,290	5,950	5,640	5,570	5,240	5,000	5,000	4,900	5,740
Pétrole et gaz												
SOTRAPIL	10,700	11,500	13,740	19,510	18,510	17,200	16,000	15,500	15,700	14,200	14,990	14,460
Télécommunications												
SOTETEL (a)	15,400	18,490	6,010	8,090	7,800	7,300	7,130	6,800	6,350	6,310	6,390	6,090
Santé												
SIPHAT	18,040	15,220	14,080	14,300	13,130	12,800	11,690	9,480	9,500	10,110	8,900	9,500
ADWYA (b)	8,440	6,300	7,080	11,190	8,270	8,150	8,670	8,490	7,900	8,350	8,100	7,820
Technologie												
TELNET HOLDING (b)			8,790	8,800	8,380	8,080	7,710	7,250	6,800	7,180	6,820	7,330
2- COTE DE LA BOURSE- MARCHE ALTERNATIF												
AMS (c)				19,700	16,700	14,890	14,500	12,900	11,270	11,090	12,400	12,640
SERVICOM(c)	3,340	7,900	10,990	12,200	11,600	11,050	12,200	13,400	14,000	17,710	18,300	19,440
Carthage Cement (c)		3,310	4,060	4,150	4,040	3,880	3,990	3,900	3,540	3,680	3,600	3,600
HEXABYTE (c)				8,470	7,980	7,460	7,360	7,290	6,800	7,100	6,500	6,150
SOCIETE LAND OR (c)											7,500	9,900
AETECH (c)												6,000

Source : Bourse des Valeurs Mobilières de Tunis

- (a) ASSAD et SFBT ont réduit la valeur nominale de leurs actions de 5 à 1 dinar à partir du 1^{er} février 2007 et 10 juillet 2007, respectivement.
 SIAME a réduit la valeur nominale de son action de 10 à 1 dinar à partir du 2 janvier 2007.
 SOPAT a réduit la valeur nominale de son action de 5 à 1 dinar à partir du 2 août 2010.
 SOTUVER a réduit la valeur nominale de son action de 10 à 1 dinar à partir du 8 juillet 2010.
 SOTETEL a réduit la valeur nominale de son action de 10 à 5 dinar à partir du 23 Août 2011.
- (b) Adwya et TPR ont été introduites au marché principal de la cote de la Bourse les 22 juin et 9 août 2007, respectivement.
 Ciments de Bizerte a été introduite au marché principal de la cote de la bourse à partir du 21 octobre 2009, au cours de 11,500 dinars par action.
 TELNET HOLDING a été introduite au marché principal de la cote de la bourse à partir du 23 mai 2011 au cours de 5,800 dinars par action.
- (c) Les négociations sur le marché alternatif de la valeur SOPAT ont démarré en date du 31 décembre 2007.
 Les titres de capital de la société SERVICOM ont été introduits au Marché Alternatif de la cote de la Bourse le 1^{er} Juin 2009.
 Les négociations sur le marché alternatif de la valeur Carthage Cement ont démarré le 22 juin 2010 au prix de 1,900 dinars par action.
 Les négociations sur le marché alternatif de la valeur HEXABYTE ont démarré le 13 février 2012 au prix de 6,000 dinars par action.
 Les négociations sur le marché alternatif de la valeur AMS ont démarré le 7 juin 2012 au prix de 10,000 dinars par action.
 Les négociations sur le marché alternatif de la valeur LAND OR ont démarré le 7 mars 2013 au prix de 7,500 dinars par action.
 Les négociations sur le marché alternatif de la valeur AETECH ont démarré le 4 avril 2013 au prix de 6,000 dinars par action.
- (d) Le titre SOPAT a été transféré du marché alternatif au marché principal de la cote de la bourse à partir du 2 août 2010 .
- (e) La cotation du titre STIP a été suspendue à partir du 8 septembre 2010.
 - Reprise de la cotation sur les actions STIP le 20 juin 2011. Le titre STIP a été transféré au sein d'un groupe de cotation spécial réservé aux sociétés cotées affectées par des évènements susceptibles de perturber durablement leur situation.

XII-2- EVOLUTION ANNUELLE DES PRINCIPAUX INDICATEURS BOURSIERS

(Chiffres de fin de période)

Périodes	Nbre de sociétés cotées (en unités)	Capitalis. boursière (en MDT)	Capitaux échangés en MDT							
			Cote de la Bourse			Hors Cote		Opéra. d'enregist.	Total	
			Actions& Droits	Oblig.& BTA	Total (1)	Actions& Droits	Oblig.	Total (2)	(3)	(1)+(2)+(3)
2004	44	3085	283,3	33,9	317,2	18,6	1,6	20,2	352,3	689,7
2005	45	3840	621,1	80,3	701,4	25,4	0,1	25,5	933,8	1660,7
2006	48	5491	706,7	39,6	746,3	38,6	0,1	38,7	3821,9 (*)	4606,9
2007	51	6495	839,0	75,0	914,0	41,0	1,0	42,0	780,0	1736,0
2008	50	8301	1914,3	194,7	2109,0	47,7	0,0	47,7	1973,3	4130,0
2009	52	12227	1714,6	99,4	1814,0	37,3	2,8	40,1	1470,4	3324,5
2010	56	15282	2626,2	75,8	2702,0	48,0	0,0	48,0	1087,0	3837,0
2011	57	14452	1571,5	106,5	1678,0	16,5	0,0	16,5	1444,3	3138,8
2012	59	13780	1943,0	134,6	2077,6	38,1	0,0	38,1	813,1	2928,8

Périodes	Nbre de jours de cotation	Capitalis. boursière (en MDT)	Nbre de titres traités en milliers							
			Cote de la Bourse			Hors Cote		Enreg.	Total	
			Actions& Droits	Oblig.& BTA	Total (1)	Actions& Droits	Oblig.	Total (2)	(3)	(1)+(2)+(3)
2004	257	3085	20949	178	21127	2174	35	2209	20210	43546,0
2005	250	3840	41314	147	41461	1760	1	1761	40305	83527,0
2006	247	5491	55839	193	56032	1955	1	1956	85757 (*)	143745,0
2007	249	6495	69361	310	69671	2380	12	2392	28656	100719,0
2008	246	8301	158243	13651	171894	2953	0	2953	85206	260053,3
2009	250	12227	189343	226	189569	2969	150	3119	150518	343206,0
2010	251	15282	271666	217	271883	3152	0	3152	33835	308870,0
2011	238	14452	252692	1233	253925	944	0	944	41240	296109,0
2012	251	13780	240523	654	241177	1778	0	1778	50477	293432,0

XII-3- EVOLUTION MENSUELLE DES PRINCIPAUX INDICATEURS BOURSIERS SUR LA COTE DE LA BOURSE

(Chiffres de fin de période)

Périodes	Indice TUNINDEX (base 1000 le 31/12/97)	Nbre de sociétés cotées (en unités)	Capitalis. boursière (en MDT)	Capitaux traités (en MDT)			Titres traités (en milliers)		
				Actions& Droits	Oblig.& BTA	Total	Actions& Droits	Oblig.& BTA	Total
Janv. 2011	4433,02	56	13482	85,2	0,3	85,5	9370	7	9377
Fév	4058,53	56	12347	111,9	0,4	112,3	20639	8	20647
Mars	4385,55	56	13302	69,5	10,5	80,0	11594	107	11701
Avril	4247,53	56	12908	56,4	1,3	57,7	8519	6	8525
Mai	4121,14	57	12695	120,0	6,8	126,8	22944	45	22989
Juin	4296,59	57	13210	100,6	11,0	111,6	16379	43	16422
Juil	4423,03	57	13582	166,0	8,1	174,1	24743	10	24753
Août	4500,45	57	13770	209,3	0,0	209,3	39540	0	39540
Sept	4666,44	57	14207	168,3	12,9	181,2	26927	247	27174
Oct	4664,94	57	14174	187,9	11,8	199,7	34895	179	35074
Nov	4682,26	57	14294	131,6	8,0	139,6	17912	153	18065
Déc	4722,25	57	14452	164,8	35,4	200,2	19230	428	19658
Total				1571,5	106,5	1678,0	252692	1233	253925
Janv. 2012	4695,64	58	14453	119,7	0,2	119,9	14649	1	14650
Fév	4768,66	58	14710	77,2	0,6	77,8	14276	1	14277
Mars	4819,77	58	14915	232,5	2,5	235,0	20465	13	20478
Avril	5089,29	58	15718	271,1	13,4	284,5	34716	17	34733
Mai	4768,66	58	14710	226,1	1,3	227,4	20745	5	20750
Juin	4819,77	59	14915	87,9	6,2	94,1	9181	10	9191
Juil	5239,41	59	15795	143,7	0,4	144,1	19805	3	19808
Août	5217,47	59	15848	170,2	40,0	210,2	30893	39	30932
Sept	4961,42	59	15058	87,8	6,0	93,8	13365	8	13373
Oct	4894,22	59	14739	87,8	2,0	89,8	11082	5	11087
Nov	4672,16	59	14116	116,8	19,2	136,0	15098	96	15194
Déc	4579,85	59	13780	322,2	42,8	365,0	36248	456	36704
Total				1943,0	134,6	2077,6	240523	654	241177
Janv. 2013	4759,60	59	14377	75,6	0,8	76,4	11250	9	11259
Fév	4635,93	60	14070	90,0	21,5	111,5	16214	289	16503
Mars	4725,73	61	14341	168,8	14,9	183,7	28690	21	28711
Total				334,4	37,2	371,6	56154	319	56473

(*) Y compris l'enregistrement de la cession du bloc d'actions de Tunisie Télécom.

Source : Bourse des Valeurs Mobilières de Tunis

XII -4 - TRANSACTIONS SUR L'HORS COTE ET OPERATIONS D'ENREGISTREMENT

Périodes	Hors cote						Opérat. d'enregistrement et déclaration	
	Capitaux traités (en MDT)			Titres traités (en milliers)			Cap. trait.(en MDT)	T.trait.(en milliers)
	Actions& Droits	Oblig.	Total	Actions& Droits	Oblig.	Total	Actions & Droits	Actions & Droits
2004	18,6	1,6	20,2	2174	35	2209	352,3	20210
2005	25,4	0,1	25,5	1760	1	1761	933,8	40305
2006	38,6	0,1	38,7	1955	1	1956	3821,9	85757
2007	41,0	1,0	42,0	2380	12	2392	780,0	28656
2008	47,7	0,0	47,7	2953	0	2953	1973,3	85206
2009	37,3	2,8	40,1	2969	150	3119	1470,4	150518
2010	48,0	0,0	48,0	3152	0	3152	1087,0	33835
2011	16,5	0,0	16,5	944	0	944	1444,3	41240
2012	38,1	0,0	38,1	1778	0	1778	813,1	50477
Janv. 2010	0,3	0,0	0,3	27	0	27	24,2	1719
Fév	0,3	0,0	0,3	30	0	30	56,5	1031
Mars	1,1	0,0	1,1	34	0	34	36,6	2943
Avril	0,8	0,0	0,8	79	0	79	200,4	3935
Mai	1,3	0,0	1,3	119	0	119	60,8	2317
Juin	1,1	0,0	1,1	82	0	82	239,8	6688
Juil	1,4	0,0	1,4	69	0	69	163,7	4180
Août	0,3	0,0	0,3	29	0	29	25,6	1214
Sept	5,6	0,0	5,6	1195	0	1195	35,2	1078
Oct	1,0	0,0	1,0	68	0	68	41,6	2826
Nov	1,0	0,0	1,0	165	0	165	104,1	1386
Déc	33,8	0,0	33,8	1255	0	1255	98,5	4518
Total	48,0	0,0	48,0	3152	0	3152	1087,0	33835
Janv. 2011	0,5	0,0	0,5	31	0	31	869,5	1078
Fév	0,3	0,0	0,3	15	0	15	11,9	853
Mars	0,6	0,0	0,6	7	0	7	20,6	619
Avril	0,5	0,0	0,5	44	0	44	54,8	1686
Mai	0,4	0,0	0,4	28	0	28	38,2	769
Juin	0,3	0,0	0,3	20	0	20	59,2	4265
Juil	1,2	0,0	1,2	73	0	73	8,6	555
Août	0,6	0,0	0,6	73	0	73	17,3	1244
Sept	0,3	0,0	0,3	22	0	22	12,9	540
Oct	2,0	0,0	2,0	65	0	65	29,2	1554
Nov	0,1	0,0	0,1	10	0	10	146,6	15781
Déc	9,7	0,0	9,7	556	0	556	175,5	12296
Total	16,5	0,0	16,5	944	0	944	1444,3	41240
Janv. 2012	2,5	0,0	2,5	56	0	56	9,6	853
Fév	0,4	0,0	0,4	40	0	40	19,2	678
Mars	11,8	0,0	11,8	502	0	502	23,7	854
Avril	11,1	0,0	11,1	152	0	152	73,3	8103
Mai	1,1	0,0	1,1	61	0	61	125,1	18838
Juin	1,2	0,0	1,2	81	0	81	28,9	1055
Juil	0,4	0,0	0,4	24	0	24	57,6	2737
Août	6,0	0,0	6,0	54	0	54	17,3	737
Sept	1,9	0,0	1,9	51	0	51	71,3	8823
Oct	0,8	0,0	0,8	713	0	713	24,5	955
Nov	0,4	0,0	0,4	18	0	18	297,6	2150
Déc	0,5	0,0	0,5	26	0	26	65,0	4694
Total	38,1	0,0	38,1	1778	0	1778	813,1	50477
Janv. 2013	0,1	0,0	0,1	6	0	6	1050,4	29679
Fév	0,6	0,0	0,6	58	0	58	44,6	2167
Mars	0,3	0,0	0,3	12	0	12	261,5	16701
Total	1,0	0,0	1,0	76,0	0	76,0	1356,5	48547

(*) Y compris l'enregistrement de la cession du bloc d'actions de Tunisie Télécom.

Source : Bourse des Valeurs Mobilières de Tunis

XIII-1. DEPOT A VUE AUPRES DES BANQUES

(Chiffres de fin de période : en milliers de dinars)

	janv.	févr.	mars	avr.	mai	juin	juil.	août	sept.	oct.	nov.	déc.
2001	3417109	3398649	3574794	3585251	3550149	3650693	3707820	3657721	3553941	3610514	3665306	3920864
2002	3884079	3660406	3558417	3535388	3535200	3663886	3659680	3697146	3673048	3510849	3454429	3668012
2003	3522799	3446117	3547856	3485351	3551715	3690365	3690239	3936796	4035299	3790816	3776101	3896997
2004	3659659	3703239	3858970	3894964	3959637	4123680	4222103	4275781	4054217	4162569	4005632	4237496
2005	4399870	4316383	4161487	4436405	4320122	4430061	4601230	4513081	4594006	4595993	4614350	4689828
2006	4783498	4790291	4742079	5099634	4921482	5332430	5274324	5377269	5423894	5267385	5194015	5387277
2007	5046960	5114261	5194834	5475886	5535228	5910254	5849222	5982311	6255446	5906699	6015681	6249055
2008	5926706	5867677	6297691	6051397	6543166	6922240	6788136	7294825	6954703	6731149	7094946	6982641
2009	6796313	6972608	7180602	7213862	7233549	7419244	7716994	7791051	7946791	7807837	7714442	8227285
2010	8273850	8116688	8418122	8506705	8774720	8837889	9439410	9115828	9478824	9434690	9361351	9419854
2011	9859891	9702438	9813508	9635717	9556878	9843865	10439264	10356332	10621215	10233845	10024929	10575391
2012	10619277	10447945	10882959	11148892	10710453	11526576	11572922	11608027	11842370	11392300	11571095	12303275
2013	12134233	11974990										

XIII-2. EPARGNE TOTALE AUPRES DES BANQUES

(non compris l'épargne logement)

(Chiffres de fin de période : en milliers de dinars)

	janv.	févr.	mars	avr.	mai	juin	juil.	août	sept.	oct.	nov.	déc.
2001	3769028	3760374	3775313	3785312	3798981	3802709	3811715	3844881	3888111	3919883	3946283	4081428
2002	4085514	4090018	4084289	4111523	4050032	4041182	4050800	4028259	4047305	4060166	4076302	4211399
2003	4219270	4232097	4230980	4235845	4240263	4232169	4238268	4249950	4279201	4299709	4334612	4483935
2004	4469698	4504071	4514075	4553162	4560827	4568201	4578935	4585678	4635258	4673547	4715368	4774449
2005	4810680	4839929	4862668	4880949	4884008	4877368	4900751	4917196	4945988	4988081	5020694	5088362
2006	5176795	5236614	5261289	5295992	5303682	5303641	5349207	5385047	5426077	5501205	5506505	5566442
2007	5649290	5673820	5685136	5727465	5729713	5733151	5767334	5781622	5840652	5916534	5938399	6042323
2008	6125870	6172275	6192561	6253193	6270498	6304177	6360027	6356837	6448808	6509575	6509612	6658543
2009	6725697	6783921	6837677	6918810	6936096	6997075	7087927	7230046	7353933	7411143	7449746	7579003
2010	7617622	7651704	7711145	7757912	7773035	7811855	7899572	7979088	8100311	8177281	8278002	8437863
2011	8332307	8400842	8490975	8599442	8640143	8668630	8737363	8844943	8976359	9056167	9207971	9372436
2012	9499829	9624939	9726059	9823672	9881992	9914167	10031698	10143685	10195961	10306973	10454902	10877685
2013	11137029	11169138										

XIII-3. EPARGNE-LOGEMENT AUPRES DE LA BANQUE DE L'HABITAT

(Chiffres de fin de période : en milliers de dinars)

	janv.	févr.	mars	avr.	mai	juin	juil.	août	sept.	oct.	nov.	déc.
2001	544199	545333	547986	548933	549477	550146	549468	550591	552695	555529	558796	570912
2002	582817	588940	593390	598950	556701	554643	609059	615306	622659	628757	635220	645300
2003	649269	653491	657097	661844	665713	667204	669764	674250	678494	684016	688354	691644
2004	694164	699851	701914	703631	703100	703360	703499	707534	711882	714826	720263	722239
2005	723903	726712	728144	728763	727170	726183	726294	727511	729792	731581	735059	736336
2006	736018	738119	739151	739149	785285	737308	736795	741009	744304	748122	751467	755375
2007	756625	756508	756870	757613	756593	754876	755446	755283	758642	762137	762203	767945
2008	761917	766910	766979	769942	769604	769699	773135	774098	777099	779334	780062	783924
2009	782228	782946	783992	783851	785395	784197	785390	786629	791026	792444	794420	800135
2010	797721	798260	797590	796682	796561	794941	794842	793191	795705	795705	795440	794908
2011	791802	792611	792586	792152	789317	786500	784275	781844	782808	782752	783440	783974
2012	782718	783031	775165	774550	773066	770773	769955	777739	777224	774575	774227	776421
2013	774448	773335										

XIII-4. EPARGNE TOTALE AUPRES DU CEP (1)

(Chiffres de fin de période : en milliers de dinars)

	janv.	févr.	mars	avr.	mai	juin	juil.	août	sept.	oct.	nov.	déc.
2001	850901	858324	868675	877098	883203	883593	881741	881421	887480	896782	902601	941938
2002	947035	961248	964379	972378	975261	974938	968861	965555	968042	972078	976208	1022263
2003	1025941	1044174	1047316	1056432	1059000	1059386	1059069	1056865	1059992	1065193	1076503	1113583
2004	1135226	1158680	1181806	1191397	1205763	1212523	1208634	1205064	1220508	1231085	1242731	1262928
2005	1296560	1315174	1333345	1342059	1345760	1353251	1347385	1342347	1357235	1366567	1379805	1414536
2006	1468359	1499640	1524471	1535195	1543636	1533091	1550245	1551289	1571171	1591379	1600633	1630475
2007	1674320	1690330	1705714	1716476	1720137	1729585	1724104	1722664	1751530	1773189	1792227	1843770
2008	1891173	1915138	1935855	1949646	1956365	1968975	1964335	1958638	1998729	2007372	2012193	2066998
2009	2105527	2130426	2160184	2182393	2189467	2203917	2214273	2244912	2287993	2306330	2327135	2376073
2010	2421215	2438511	2462682	2472274	2477189	2485721	2482631	2508912	2541872	2557178	2598263	2644047
2011	2585690	2597002	2629780	2645773	2634556	2663558	2662891	2693432	2730597	2736438	2820071	2884466
2012	2954120	3002627	3049752	3075650	3098547	3090746	3110186	3158750	3151275	3179890	3260182	3433551
2013	3631220	3634470										

XIII-5. EPARGNE EN DEVICES AUPRES DU CEP (2)

(Chiffres de fin de période : en milliers de dinars)

	janv.	févr.	mars	avr.	mai	juin	juil.	août	sept.	oct.	nov.	déc.
2001	8449	8428	8394	8358	8421	8475	8478	8309	8378	8393	8408	8753
2002	8755	8715	8737	8692	8689	8662	8562	8481	7761	7673	7680	8062
2003	7931	7931	7931	7979	8005	7983	7870	7810	7775	7813	7803	8237
2004	8953	8309	8255	8227	8244	8262	8144	8033	8040	8122	8104	8501
2005	8534	8528	8544	8587	8565	8481	8416	8344	8330	8340	8336	8791
2006	8843	8828	8741	8649	8641	8600	8547	8369	8351	8264	8276	8716
2007	8674	8588	8594	8537	8521	8508	8391	8296	8336	8335	8304	8292
2008	8711	8650	8614	8578	8655	8669	8614	8438	8394	8507	8506	8709
2009	8636	8628	8625	8627	8724	8697	8721	8715	8754	8764	8758	8759
2010	9112	9220	9253	9222	9193	9166	9123	9078	9071	9045	9035	9297
2011	9237	9227	9291	9298	9254	9187	9125	9076	9025	9080	9056	9419
2012	9178	9190	9186	9159	9128	9113	9080	9044	9052	9035	9016	9347
2013	9122	9074										

Les renvois de cette page sont expliqués dans les notes méthodologiques.

source: Ministère de l'Industrie et de la Technologie

XIII-6 ENDETTEMENT TOTAL (E.T) ⁽¹⁾

(En millions de dinars sauf indication contraire)

Fin de période	2005	2006	2007	2008	2009	2010	2011
Libellés							
Endettement intérieur	30 936	33 719	36 874	40 722	44 414	50 906	58 526
- Etat	7 667	8 957	9 696	9 662	10 315	9 949	11 966
- Autres agents économiques non financiers	23 269	24 762	27 178	31 060	34 099	40 957	46 560
Auprès du système financier	27 054	29 590	32 495	36 491	40 576	47 217	54 288
- Etat	4 166	5 165	5 674	5 782	6 735	6 567	8 048
- Autres agents économiques non financiers	22 888	24 425	26 821	30 709	33 841	40 650	46 240
Sur les marchés de capitaux	3 882	4 129	4 379	4 231	3 838	3 689	4 238
<i>*Marché monétaire</i>	280	236	263	256	170	216	248
- Etat	0	0	0	0	0	0	0
- Autres agents économiques non financiers	280	236	263	256	170	216	248
<i>*Marché obligataire</i>	3 602	3 893	4 116	3 975	3 668	3 473	3 990
- Etat (2)	3 501	3 792	4 022	3 880	3 580	3 382	3 918
- Autres agents économiques non financiers	101	101	94	95	88	91	72
Endettement extérieur (3)	18 107	17 472	17 645	19 234	20 100	21 847	23 823
-Etat	14 026	13 286	13 301	14 560	14 718	15 551	16 701
-Autres agents économiques non financiers	4 081	4 186	4 344	4 674	5 382	6 296	7 122
Endettement total (ET)	49 043	51 191	54 519	59 956	64 514	72 753	82 349
- Etat	21 693	22 243	22 997	24 222	25 033	25 500	28 667
- Autres agents économiques non financiers	27 350	28 948	31 522	35 734	39 481	47 253	53 682
Agrégat monétaire M3 (moyenne de l'année)	22 575	25 374	28 225	32 400	36 458	41 014	45 447
RNDB (aux prix courants)	41 644	45 794	49 648	54 690	58 979	63 875	65 373
P.I.B (aux prix courants)	41 871	45 756	49 765	55 120	58 883	63 522	65 370
ET/PIB (aux prix courants) en (%)	117,1	111,9	109,6	108,8	109,6	114,6	126,0
- Etat	51,8	48,6	46,3	43,9	42,5	40,2	43,9
- Autres agents économiques non financiers	65,3	63,3	63,3	64,9	67,1	74,4	82,1
Endettement extérieur /RNDB en (%)	43,5	38,2	35,5	35,2	34,1	34,2	36,4
- Etat	33,7	29,0	26,8	26,6	25,0	24,4	25,5
- Autres agents économiques non financiers	9,8	9,2	8,7	8,6	9,1	9,8	10,9
Taux de liquidité: M3/P.I.B (en %)	53,9	55,5	56,7	58,8	61,9	64,6	69,5

(1) le renvoi de cette page est expliqué dans les notes méthodologiques.

(2) Il s'agit des emprunts nationaux, des bons du Trésor négociables en bourse, des bons du Trésor assimilables, des bons du Trésor à zéro coupon et des bons du Trésor à court terme.

(3) Il s'agit de l'encours de la dette à moyen et long termes des agents économiques non-financiers.

STATISTIQUES ECONOMIQUES GENERALES

XIV. INDICE DE LA PRODUCTION INDUSTRIELLE (1)

(Base 100 en 2000 : moyennes mensuelles)

PERIODES	Indice d'ensem.	Indus. agro-aliment.	Matériaux de const. cér.&ver.	Indus. mécani. & électr.	Indus. chimiques	Textile habil. & cuirs	Indus. manufact. diverses	Mines	Energie
PONDERATIONS	(100)	(14,7)	(7,1)	(11,0)	(8,5)	(26,9)	(9,5)	(3,4)	(18,9)
2008	129,1	125,1	126,0	237,5	106,3	104,1	133,4	88,5	121,4
2009	123,3	121,9	130,4	217,8	108,8	88,7	135,0	86,0	123,5
2010	132,8	124,5	134,3	272,7	116,3	92,4	141,9	97,2	124,2
2011	127,9	127,8	121,3	279,1	80,1	91,5	154,4	41,6	118,3
2012	130,1	132,9	122,9	275,5	92,4	88,9	156,3	44,9	124,1
Juil. 2010	145,4	143,4	143,3	280,0	122,4	106,5	143,8	94,3	145,1
Août	125,8	139,9	128,6	221,3	113,1	69,6	137,4	95,8	143,3
Sept.	126,1	123,7	114,7	256,2	116,1	77,3	141,1	98,8	127,6
Oct.	137,1	119,7	140,7	321,5	119,7	89,6	144,1	113,7	117,8
Nov.	126,6	120,1	121,5	272,0	116,3	86,2	138,6	108,0	108,6
Déc.	136,2	122,4	132,5	295,2	118,6	99,6	143,7	123,1	114,3
Janv. 2011	115,1	115,8	113,9	235,4	78,7	79,2	140,0	74,7	107,4
Fév.	110,3	111,8	111,7	225,7	57,6	87,8	138,6	21,8	98,9
Mars	127,7	121,4	131,1	284,2	63,4	101,7	148,5	20,8	114,9
Avril	132,8	119,1	134,2	293,8	92,7	105,8	152,7	34,5	113,6
Mai	136,5	124,2	137,7	300,2	106,8	102,1	163,0	28,2	118,7
Juin	138,5	131,1	132,3	305,2	93,3	106,2	163,7	32,8	122,2
Juil.	138,5	146,3	118,1	280,8	71,8	106,3	161,2	50,8	137,4
Août	121,3	133,4	111,4	239,5	55,6	75,2	149,8	43,2	141,5
Sept.	130,2	137,9	107,2	292,5	97,4	78,0	156,9	45,8	129,0
Oct.	136,8	127,2	128,7	327,6	106,5	87,5	163,6	67,4	119,2
Nov.	121,1	127,4	112,7	281,1	81,1	78,1	152,3	38,0	104,7
Déc.	126,5	137,9	116,9	283,2	56,1	89,7	162,7	41,6	111,5
Janv. 2012	124,1	135,1	124,7	266,8	76,1	83,9	147,1	45,0	114,2
Fév.	122,1	127,9	104,7	246,9	94,6	85,2	147,1	54,5	116,1
Mars	127,2	128,6	125,5	261,3	96,6	93,3	146,3	51,8	114,8
Avril	125,3	119,5	134,1	254,8	96,3	91,0	153,2	48,2	113,0
Mai	131,5	127,5	135,7	288,3	89,1	94,8	158,0	26,7	118,5
Juin	138,5	131,2	130,5	304,3	86,8	101,0	163,0	49,5	130,8
Juil.	138,6	135,1	116,0	285,5	93,4	99,3	161,0	56,8	144,1
Août	125,8	140,6	107,7	231,5	87,5	77,5	156,1	52,3	143,6
Sept.	132,6	138,6	120,0	290,1	103,6	82,8	157,5	48,3	127,3
Oct.	137,2	140,9	124,0	325,5	90,3	87,7	167,5	33,8	124,4
Nov.	128,5	130,1	125,1	285,7	97,2	81,0	153,6	36,7	122,3
Déc.	130,2	139,3	126,6	265,8	98,7	89,8	165,5	35,4	120,0
Janv. 2013	127,8	150,5	124,6	264,8	76,3	85,2	144,3	45,3	122,3
Fév.	122,7	139,4	115,7	254,1	78,4	88,9	146,3	25,7	109,3

Le renvoi de cette page est expliqué dans les notes méthodologiques.

Source : Institut national de la statistique

XV- INDICE DES PRIX DE VENTE INDUSTRIELS (1)

(Base 100 en 2000 : moyennes mensuelles)

PERIODES	Indice d'ensem.	Indus. agro- aliment.	Matériaux de const. cér.&ver.	Indus. mécani. & électr.	Indus. chimiques	Textile habil. & cuirs	Indus. manufact. diverses	Mines	Energie
PONDERATIONS	(100)	(37,5)	(7,7)	(10,0)	(6,2)	(9,0)	(11,9)	(3,3)	(14,4)
2008	145,3	134,0	150,3	148,5	145,0	115,9	113,0	267,1	190,6
2009	148,3	138,9	151,2	142,8	146,0	114,9	119,3	271,5	196,5
2010	152,9	145,2	160,1	144,5	153,5	116,6	120,2	238,9	206,0
2011	162,7	152,3	174,6	153,2	162,6	130,1	124,9	310,6	212,5
2012	173,2	161,8	185,5	159,2	167,8	136,9	131,9	446,1	213,4
Août 2010	154,4	145,9	163,6	144,9	154,7	116,9	120,7	250,7	209,5
Sept.	154,7	146,3	164,0	146,0	155,7	115,9	120,8	249,3	209,5
Oct.	154,9	146,9	164,7	148,0	155,3	116,6	120,9	239,6	209,5
Nov.	155,4	147,7	164,7	148,3	155,9	116,8	121,2	241,7	209,5
Déc.	156,6	148,5	164,1	148,9	155,9	116,9	121,5	254,6	213,0
Janv. 2011	157,5	149,4	165,8	149,6	155,1	121,1	122,0	253,0	212,9
Fév.	158,0	149,4	167,7	149,8	155,8	124,1	122,0	251,5	212,9
Mars	158,9	149,9	170,5	150,4	157,1	128,2	122,5	248,2	212,9
Avril	159,6	149,7	175,2	150,7	161,1	130,7	123,5	240,8	212,3
Mai	159,7	149,7	175,2	150,6	161,8	131,8	123,5	242,8	212,3
Juin	162,0	150,6	174,4	150,6	161,9	131,4	123,5	321,7	212,3
Juil.	163,3	152,5	176,7	152,2	163,0	131,6	123,5	326,8	212,3
Août	164,2	153,9	176,0	155,5	164,3	131,4	124,1	324,7	212,3
Sept.	165,1	154,1	178,3	155,5	165,9	131,8	127,1	333,8	212,3
Oct.	167,4	155,0	179,6	157,6	167,8	131,6	128,3	387,6	212,3
Nov.	168,3	156,4	177,4	157,6	168,4	133,6	129,4	393,4	212,3
Déc.	168,8	156,4	178,9	158,3	169,4	134,0	129,6	402,2	212,3
Janv. 2012	169,7	157,0	180,6	159,0	169,7	134,0	129,2	419,7	212,3
Fév.	171,6	160,0	183,3	159,2	169,3	134,2	129,9	436,2	212,3
Mars	171,0	158,6	184,7	156,6	167,8	136,1	130,9	432,2	212,3
Avril	171,1	157,8	185,3	158,6	167,4	136,2	131,2	437,5	212,3
Mai	171,7	157,8	185,3	159,4	167,5	137,1	131,5	452,6	212,3
Juin	172,9	160,9	185,3	159,4	167,7	137,3	131,6	456,0	212,3
Juil.	173,6	161,9	185,3	160,2	167,9	137,5	131,9	462,7	212,3
Août	175,0	165,3	185,4	160,1	168,2	137,9	132,9	460,7	212,3
Sept.	175,6	166,2	185,5	160,1	166,3	138,0	133,7	451,1	215,7
Oct.	175,3	164,8	188,3	160,3	167,0	138,1	133,4	447,4	215,7
Nov.	175,5	165,0	188,1	160,3	167,6	138,6	133,3	452,2	215,7
Déc.	175,6	165,8	188,6	160,3	167,3	138,2	133,7	445,2	215,7
Janv. 2013	176,6	168,1	188,9	159,3	167,6	138,9	133,9	442,4	216,5
Fév.	176,7	168,2	189,8	159,7	167,8	138,9	134,0	439,5	216,5
Mars	178,8	167,8	190,4	160,2	167,8	138,2	134,0	449,9	230,0

Le renvoi de cette page est expliqué dans les notes méthodologiques.

Source : Institut national de la statistique

XVI-1- INDICE GENERAL DES PRIX A LA CONSOMMATION FAMILIALE

(Base 100 en 2000 : moyennes mensuelles)

PERIODES	INDICE GENERAL	Alimentation					Habitation	Habile-	Entre-	Trans-	Loisirs,	
		Indice d'ensemble	Fruits et légumes	Produits à base de céréales	Viandes, abats & volailles	Oeufs, prod. lait. & huiles	Indice d'ensemble	Eau, chauff. & éclairage	ment, hygiène et soins	port	cult. & divers	
PONDERATIONS:	100,000	36,507	(10,830)	(5,398)	(6,967)	(6,595)	17,913	(4,741)	11,714	10,451	10,543	12,872
2003	107,6	109,7	109,5	112,8	112,6	110,4	106,3	108,2	104,1	105,8	109,1	107,0
2004	111,5	115,1	115,8	117,1	123,9	113,4	109,2	112,3	105,8	110,1	112,8	109,7
2005	113,8	115,2	108,4	118,1	125,1	120,9	112,4	118,2	108,9	114,5	118,3	111,7
2006	118,9	121,4	115,3	118,9	132,9	129,7	117,8	129,3	111,9	118,4	125,9	114,0
2007	122,7	124,9	118,2	124,2	139,0	127,8	121,4	133,3	115,6	121,5	132,0	117,8
2008	128,8	132,6	124,0	133,5	141,7	145,2	128,5	146,7	118,4	127,1	138,9	121,2
2009	133,6	138,3	128,4	137,3	151,5	147,2	132,7	150,0	121,0	132,2	142,2	127,1
2008 I	126,8	131,7	125,7	131,0	141,4	142,8	125,1	140,2	114,8	124,5	135,8	120,4
II	128,2	131,8	124,8	132,5	137,9	145,2	127,8	146,8	119,2	126,5	137,6	120,4
III	129,3	132,8	123,2	134,8	141,7	145,7	129,8	148,6	117,2	127,9	140,6	121,3
IV	131,0	134,0	122,4	135,5	146,0	147,0	131,2	151,1	122,2	129,8	141,6	122,4
2009 I	130,9	134,1	122,7	136,3	146,0	145,6	131,6	149,9	117,9	131,1	140,7	124,0
II	132,4	135,7	125,9	137,1	145,5	145,6	132,3	150,0	121,7	131,7	141,8	126,1
III	134,5	140,2	131,0	137,8	155,2	147,6	133,2	150,0	120,2	132,6	142,8	128,1
IV	136,5	143,0	134,1	138,2	159,3	149,9	133,8	150,1	124,2	133,4	143,4	130,0
Juin 2008	128,5	131,6	123,5	133,2	137,0	145,5	128,8	146,8	120,2	127,0	137,8	120,6
Juil.	129,2	132,0	123,2	134,5	138,3	145,1	129,6	148,6	120,8	127,6	139,8	120,9
Août	129,0	132,9	123,3	134,8	142,1	145,4	129,7	148,6	115,2	127,9	140,9	121,1
Sept.	129,6	133,6	123,0	135,1	144,7	146,7	130,0	148,6	115,6	128,3	141,2	121,8
Oct.	130,5	133,7	122,4	135,3	145,5	146,8	130,7	151,1	120,5	129,2	141,3	122,3
Nov.	131,0	133,9	122,4	135,4	146,3	146,6	131,1	151,1	122,4	129,8	141,6	122,4
Déc.	131,5	134,3	122,5	135,9	146,2	147,5	131,7	151,1	123,7	130,3	141,9	122,6
Janv. 2009	131,3	133,8	122,4	136,0	144,6	146,0	131,6	149,9	124,2	130,9	140,7	122,9
Fév.	130,4	134,1	122,6	136,4	146,4	145,2	131,6	149,9	114,8	131,1	140,7	123,3
Mars	130,9	134,5	123,0	136,4	147,0	145,6	131,7	150,0	114,8	131,2	140,8	125,8
Avril	131,9	135,1	124,1	136,6	146,3	145,4	131,9	150,0	120,6	131,5	141,1	125,9
Mai	132,3	135,5	125,8	137,2	144,7	145,8	132,0	150,0	121,6	131,9	142,0	126,1
Juin	133,1	136,4	127,9	137,4	145,5	145,7	132,9	150,0	122,9	131,8	142,3	126,2
Juil.	134,0	138,2	129,7	137,6	149,1	146,7	133,0	150,0	123,1	132,2	142,5	127,9
Août	134,4	140,6	131,2	137,7	157,7	147,5	133,2	150,0	118,3	132,7	142,8	128,0
Sept.	135,2	141,9	132,2	138,0	158,8	148,7	133,3	150,0	119,2	133,0	143,0	128,5
Oct.	136,0	142,3	133,3	138,0	158,7	149,0	133,5	150,1	123,1	133,3	143,1	129,6
Nov.	136,5	142,9	134,1	138,2	159,6	149,8	133,6	150,1	124,4	133,4	143,6	129,7
Déc.	137,1	143,9	135,0	138,3	159,6	150,8	134,3	150,0	125,0	133,5	143,6	130,6
Janv. 2010	137,6	144,8	135,7	138,3	160,3	152,7	134,4	150,1	125,4	133,6	143,8	130,9
Fév.	137,6	145,6	136,9	138,7	162,1	152,2	134,7	151,3	120,3	133,7	145,4	131,6
Mars	137,6	145,5	136,8	139,0	161,0	152,8	134,8	151,4	120,3	133,8	145,4	131,9
Avril	138,4	145,4	136,7	139,1	160,5	152,9	137,1	151,4	125,3	133,9	145,4	132,6
Mai	138,7	145,7	136,0	139,3	161,2	153,0	135,6	151,4	126,0	134,6	145,3	132,7

Source : Institut national de la statistique

XVI.2- INDICE GENERAL DES PRIX A LA CONSOMMATION FAMILIALE (1)

(Base 100 en 2005 : moyennes mensuelles)

PERIODES	INDICE GENERAL	Alimen. & Boissons	Habille- ment & chauss.	Loge- ment & énergie	Meubles & art. de menage	Santé	Trans- ports	Télécom- munica- tions	Loisirs & cult.	Ensei- gnement	Rest. & hotels.	Biens serv. divers
PONDERATIONS:	100,000	32,707	9,217	14,036	7,755	6,291	11,329	3,472	4,651	2,331	4,229	3,982
2007	107,7	108,1	106,3	109,9	105,9	104,1	114,7	95,0	102,2	107,2	107,1	108,2
2008	113,0	114,7	108,6	116,6	109,9	108,3	122,2	94,2	101,8	113,8	111,5	114,8
2009	117,0	119,7	110,8	119,9	114,0	111,2	125,9	94,7	107,1	115,8	118,1	119,4
2010	122,2	127,8	115,1	123,9	116,6	112,9	130,6	93,2	110,9	122,5	125,6	122,0
2011	126,5	132,5	120,1	129,4	120,4	115,2	134,6	93,4	113,7	127,2	133,3	124,8
2012	133,5	142,5	129,3	133,4	127,5	117,3	137,8	93,6	121,9	136,8	143,9	130,3
2011 I	124,2	129,9	115,4	126,6	118,2	114,4	133,7	93,4	111,8	123,9	130,6	123,3
2011 II	125,2	130,1	119,9	128,7	119,5	115,1	134,0	93,4	112,0	123,9	132,1	124,1
2011 III	127,0	133,4	120,4	130,6	121,1	115,3	134,7	93,4	112,3	125,6	133,9	125,3
2011 IV	129,6	136,6	124,8	131,5	122,7	115,8	135,9	93,5	118,6	135,7	136,8	126,6
2012 I	130,9	139,6	123,1	132,0	124,8	116,5	136,1	93,5	118,6	136,0	139,4	128,1
2012 II	132,2	140,2	129,6	132,5	126,8	117,0	136,7	93,5	119,2	136,0	142,4	129,6
2012 III	134,2	143,1	130,0	133,7	129,2	117,7	138,0	93,8	123,7	136,8	144,8	130,9
2012 IV	136,9	147,0	134,4	135,3	130,8	118,1	140,2	94,0	126,1	138,3	149,2	132,6
Janv. 2011	124,5	130,0	119,7	126,3	118,3	114,1	133,7	93,4	111,7	123,9	130,4	123,3
Fév.	123,9	129,7	113,3	126,6	117,9	114,2	133,7	93,4	111,5	123,9	130,5	123,2
Mars	124,1	129,9	113,1	127,0	118,4	115,0	133,7	93,4	112,1	123,9	130,9	123,3
Avril	124,8	129,8	119,1	127,8	118,9	115,0	133,8	93,4	112,0	123,9	131,6	123,7
Mai	125,2	129,9	119,8	128,9	119,5	115,1	134,1	93,4	112,0	123,9	132,1	124,1
Juin	125,7	130,7	120,8	129,4	120,1	115,1	134,1	93,4	112,1	123,9	132,5	124,5
Juil.	126,3	132,0	121,0	130,1	120,5	115,1	134,1	93,4	112,2	123,9	133,0	124,8
Août	126,9	133,8	119,7	130,7	120,9	115,4	134,1	93,4	112,3	123,9	133,6	125,1
Sept.	127,7	134,5	120,4	130,9	121,8	115,4	135,8	93,5	112,3	128,9	135,1	126,1
Oct.	129,2	136,5	122,6	131,2	122,3	115,5	135,9	93,5	118,6	135,4	136,0	126,3
Nov.	129,7	136,7	125,2	131,4	122,7	116,0	135,9	93,5	118,6	135,9	137,0	126,5
Déc.	129,9	136,5	126,5	132,0	123,1	116,0	136,0	93,5	118,7	135,9	137,4	126,9
Janv. 2012	130,8	138,5	127,2	132,3	124,4	116,2	136,0	93,5	118,6	135,9	138,2	127,6
Fév.	131,0	140,5	121,1	131,7	124,7	116,5	136,1	93,5	118,6	136,0	139,7	128,1
Mars	130,8	139,7	121,1	132,0	125,4	116,7	136,1	93,5	118,7	136,0	140,4	128,6
Avril	132,0	140,5	128,3	132,3	126,1	116,7	136,2	93,5	118,9	136,0	141,7	129,2
Mai	132,2	139,9	129,7	132,5	126,7	117,0	136,9	93,5	119,2	136,0	142,3	129,5
Juin	132,5	140,1	130,8	132,8	127,6	117,4	137,0	93,5	119,4	136,0	143,2	130,1
Juil.	133,4	141,8	131,7	133,2	128,6	117,4	137,2	93,5	119,7	136,1	144,0	130,4
Août	134,1	142,9	131,1	133,4	129,2	117,5	137,2	94,0	125,1	136,2	144,5	130,7
Sept.	135,0	144,6	127,3	134,5	129,7	118,1	139,7	94,0	126,3	138,2	145,8	131,7
Oct.	136,1	145,9	132,0	134,9	130,2	118,1	139,9	94,0	126,2	138,3	148,2	132,3
Nov.	136,9	147,1	135,0	135,2	130,7	118,1	139,9	94,0	126,0	138,3	149,0	132,6
Déc.	137,6	148,0	136,2	135,8	131,4	118,1	140,9	94,1	126,0	138,3	150,3	132,9
Janv. 2013	138,7	150,5	137,0	136,3	132,1	118,2	141,0	94,0	126,0	138,4	151,1	133,7
Fév.	138,6	151,5	130,2	136,8	132,5	118,3	141,6	94,0	126,0	138,4	151,6	134,0
Mars	139,4	152,0	130,1	138,7	133,0	118,4	144,3	94,0	126,0	138,4	152,0	134,3
Avril	140,4	152,0	137,5	139,3	134,0	119,2	144,6	94,0	126,0	138,4	152,7	134,8

Le renvoi de cette page est expliqué dans les notes méthodologiques.

Source : Institut national de la statistique

XVII-1. CEREALES

CAMPAGNES	Superficie (en 1000ha)				Production (en 1000 qx)				Rendement (en qx/ha)		
	Blé dur	Blé tendre	Orge (1)	Total	Blé dur	Blé tendre	Orge (1)	Total	Blé dur	Blé tendre	Orge (1)
1981-1982	666	88	442	1196	7529	1631	3386	12546	11,31	18,53	7,66
1982-1983	956	120	713	1789	5095	1087	3035	9217	5,33	9,06	4,26
1983-1984	785	117	579	1481	5843	1272	3121	10236	7,44	10,87	5,39
1984-1985	883	180	855	1918	10693	3112	6989	20794	12,11	17,29	8,17
1985-1986	725	115	440	1280	3780	960	1315	6055	5,21	8,35	2,99
1986-1987	867	153	690	1710	10651	2948	5690	19289	12,29	19,27	8,25
1987-1988	598	102	490	1190	1671	530	699	2900	2,79	5,20	1,43
1988-1989	825	174	711	1710	3333	870	2153	6356	4,04	5,00	3,03
1989-1990	795	161	595	1551	8972	2246	5112	16330	11,29	13,95	8,59
1990-1991	894	179	589	1662	14235	3626	7650	25511	15,92	20,26	12,99
1991-1992	836	145	518	1499	13231	2610	6109	21950	15,83	18,00	11,79
1992-1993	909	178	575	1662	11336	2790	5013	19139	12,47	15,67	8,72
1993-1994	810	139	531	1480	4362	664	1517	6543	5,39	4,78	2,86
1994-1995	774	139	427	1340	4723	585	890	6198	6,10	4,21	2,08
1995-1996	1109	167	736	2012	17056	3121	8495	28672	15,38	18,69	11,54
1996-1997	673	142	311	1126	7232	1617	1690	10539	10,75	11,39	5,43
1997-1998	822	144	480	1446	10901	2634	3114	16649	13,26	18,29	6,49
1998-1999	850	148	520	1518	11440	2530	4155	18125	13,46	17,10	7,99
1999-2000	857	134	597	1588	7060	1356	2450	10866	8,24	10,12	4,10
2000-2001	705	119	437	1261	9351	1831	2362	13544	13,26	15,39	5,41
2001-2002	639	117	404	1160	3705	517	912	5134	5,80	4,42	2,26
2002-2003	794	133	592	1519	16460	3374	9207	29041	20,73	25,37	15,55
2003-2004	881	154	608	1643	13961	3259	6252	23472	15,85	21,16	10,28
2004-2005	813	148	473	1434	12906	3362	4702	20970	15,88	22,72	9,94
2005-2006	857	143	588	1588	10266	2240	3597	16103	11,98	15,66	6,12
2006-2007	732	124	500	1356	11753	2675	5456	19884	16,06	21,57	10,91
2007-2008	649	136	548	1333	7309	1880	2691	11880	11,26	13,82	4,91
2008-2009	679	124	588	1391	13536	3001	8799	25336	19,94	24,20	14,96
2009-2010	596	118	520	1234	6707	1512	2577	10796	11,25	12,81	4,96
2010-2011	678	129	658	1465	13212	2842	7049	23103	19,49	22,03	10,71
2011-2012	663	126	625	1414	12395	2837	7237	22469	18,70	22,52	11,58

(1) Y compris triticale

Source: Annuaire statistiques (INS) et Ministère de l'Agriculture

XVII-2. PRINCIPALES PRODUCTIONS AGRICOLES AUTRES QUE LES CEREALES

(en milliers de tonnes)

CAMPAGNES	2000-2001	2001-2002	2002-2003	2003-2004	2004-2005	2005-2006	2006-2007	2007-2008	2008-2009	2009-2010	2010-2011	2011-2012
PRODUITS												
Huile d'olives	115,0	30,0	72,0	280,0	130,0	210,0	180,0	200,0	160,0	150,0	120,0	180,0
Agrumes	240,0	235,5	224,7	209,0	243,0	262,0	247,0	300,0	297,0	308,5	352,0	360,0
dont :												
Oranges maltaises, Clémentines, mandarines et wilkings	110,0	102,5	95,4	94,7	101,4	126,5	104,1	142,5	115,5	136,7	139,4	145,0
Citrons	41,5	42,5	30,8	24,6	33,2	35,1	34,4	36,1	44,2	37,0	51,8	..
	22,8	24,4	27,3	20,1	28,0	27,0	31,0	37,5	41,8	37,3	47,5	49,0

Chiffres provisoires pour la campagne 2009-2010

Source: ONH, GIAF

XVII-2. PRINCIPALES PRODUCTIONS AGRICOLES AUTRES QUE LES CEREALES (suite)

(chiffres en milliers de tonnes sauf indication contraire)

PRODUITS	2002	2003	2004	2005	2006	2007	2008	2009	2010	2011	2012
Fèves et féveroles	22,3	47,0	47,6	45,2	39,7	67,0	60,5	70,2	47,8	67,6	72,0
Pois et pois chiches	10,3	14,8	15,2	15,7	15,4	23,4	20,5	19,7	18,9	18,7	21,5
Tomate	810,0	880,0	970,0	960,0	855,0	1030,0	1200,0	1135,0	1296,0	1284,0	1100,0
Melons et pastèques	411,0	395,0	450,0	446,0	467,0	466,0	465,0	570,0	498,0	470,0	500,0
Pomme de terre	310,0	310,0	375,0	310,0	365,0	357,0	370,0	324,0	370,0	360,0	340,0
Piment	242,0	247,0	255,0	256,0	260,0	278,0	291,0	281,0	304,0	268,0	270,0
Artichaut	16,0	13,0	12,0	12,0	16,0	19,0	18,0	16,0	14,0	18,0	17,0
Vin (96,6 Kg=1hl)	26,4	23,5	36,2	33,1	41,5	19,0	29,0	24,5	22,2	23,5	..
Raisin de table	75,0	75,0	75,0	75,0	75,0	67,0	83,0	98,0	97,0	114,0	115,0
Olive de table	12,4	10,2	24,0	13,0	25,5	15,0	16,0	18,0	20,0	22,0	24,0
Abricot	24,0	26,0	27,0	26,0	28,0	24,0	27,0	30,0	24,0	30,0	33,5
Amande en coque sèche	18,0	36,0	44,0	43,0	56,0	58,0	52,0	60,0	52,0	61,0	70,0
Dattes (1)	114,9	111,0	122,0	113,0	131,0	124,0	145,0	162,0	174,1	190,0	190,0
dont : dégl'a	71,6	68,0	76,3	70,0	82,0	77,5	95,4	109,6	119,2
Betterave à sucre (brute)	-	-	-	-	-	-	-	-	-
Tabac brut	2,8	2,0	2,0	3,0	4,0	2,6	2,5	1,6	2,5	2,5	2,6
Alfa	35,0	35,4	42,4	37,1	37,0	40,0	40,0	42,0	3,3	12,3	24,0
Bois (en 1000 m3)	332,5	246,7	206,1
Liège naturel	5,6	5,2	7,0	6,5	5,8	6,5	6,0	8,5	6,3	6,0	5,0
Viande	245,2	236,5	250,1	248,7	228,8	263,1	271,3	270,7	293,2	280,8	314,8
bovine	64,4	57,7	53,7	52,7	56,1	60,3	62,1	59,3	64,2	62,4	62,9
ovine	58,3	51,4	52,0	53,4	55,7	56,8	58,7	56,5	57,5	57,5	54,9
caprine	9,5	9,4	9,4	10,6	11,0	11,0	11,5	11,3	10,8	10,8	10,4
volaille	113,0	118,0	135,0	132,0	106,0	135,0	138,9	143,6	160,7	150,0	186,7
Lait frais	940,0	891,0	864,0	920,0	971,0	1006,0	1010,0	1030,0	1054,0	1088,0	1124,0
Oeufs (en millions d'unités)	1487,0	1390,0	1472,0	1538,0	1471,0	1580,0	1596,0	1684,0	1673,0	1687,0	1776,0
Pêche (poissons & crustacés)	96,7	94,8	110,2	108,0	109,8	105,0	100,3	100,0	102,5	109,0	111,0

Source: Ministère de l'Agriculture, Institut national de la statistique et organismes concernés

XVII-3. PRIX A LA PRODUCTION DE CERTAINS PRODUITS AGRICOLES

(En dinars)

PRODUITS	unités	2002	2003	2004	2005	2006	2007	2008	2009	2010	2011	2012
Céréales Prix de base	quintal											
Blé dur		29,500	29,500	29,500	30,500	30,500	32,800	40,000	43,000	43,000	43,000	43,000
Blé tendre		26,000	26,000	26,000	27,000	27,000	28,700	35,000	35,000	35,000	35,000	35,000
Orge (1)		17,000	17,000	17,000	18,000	18,000	20,000	30,000	30,000	30,000	30,000	30,000
Triticale (1)		17,000	17,000	17,000	18,000	18,000	20,000	30,000	30,000	30,000	30,000	30,000
Huile d'olives (2)	kg											
Avance minimale		1,650	1,750	1,850	-	-	-	-
Avance maximale (huile super-extra)		1,950	2,100	2,200	-	-	-	-
Complément de prix		-	-	-	-	-	-	-
Dattes: Dégl'a branchée	kg	1,500	1,400	1,400
Vin 12 degrés	hl											
Avance	
Complément de prix	
Alfa												
Prix de cession	tonne	65,000	80,000	80,000	80,000	80,000	80,000
Tomate												
Prix plancher de cession aux industriels	tonne	95,000	95,000	95,000	95,000	95,000	95,000	..	105,000	115,000	115,000	..

Les renvois de cette page sont expliqués dans les notes méthodologiques.

Source: Organismes concernés

XVIII- 1 . PRODUCTION MINIERE ET ENERGETIQUE

		En milliers de tonnes						10 ⁶ kWh	
PERIODES		Phosphates de chaux	Fer	Plomb	Zinc	Barytine	Sel marin	Pétrole brut	Elec- tricité
1988		6026	326	3,6	16,3	29,0	332	4908	4278
1989		6610	280	2,7	17,4	33,0	528	4927	4485
1990		6259	291	3,6	13,5	31,0	445	4503	4863
1991		6353	295	1,3	9,4	45,0	406	5195	5096
1992		6335	332	1,2	4,0	30,0	422	5187	5479
1993		5476	354	0,8	2,4	15,0	375	4641	5705
1994		5655	288	3,0	23,0	15,7	415	4364	6031
1995		6302	226	11,3	80,6	8,1	319	4215	6625
1996		7151	239	7,7	58,0	16,1	597	4183	6852
1997		7222	266	2,3	5,4	12,8	437	3787	7387
1998		7951	222	7,0	57,1	8,5	466	3976	7936
1999		8006	222	10,0	89,2	3,6	455	3941	8639
2000		8301	183	11,1	74,6	4,9	662	3662	9222
2001		8144	204	11,2	72,7	4,2	756	3328	9948
2002		7461	202	8,2	64,2	6,0	798	3486	10340
2003		7890	161	8,2	65,9	2,6	889	3166	11830
2004		8051	256	8,5	52,6	1,9	1117	3342	12455
2005		8220	206	13,6	29,2	-	1132	3404	13006
2006		7801	214	-	-	-	1127	3270	13410
2007		8002	180	-	-	-	933	4547	13968
2008		7539	211	1063	4154	14585
2009		7298	151	1395	3911	14955
2010		8149	180	1693	3732	14795
2011		2479	171	1181	3203	15207
4 pr.mois	2011	717	48	427	1061	4495
5 pr.mois		865	70	448	1351	5691
6 pr.mois		1031	104	484	1631	6999
7 pr.mois		1361	122	533	1891	8615
8 pr.mois		1635	130	585	2185	10177
9 pr.mois		1852	144	702	2456	11609
10 pr.mois		2218	159	867	2722	12847
11 pr.mois		2379	165	986	2961	13968
année		2479	171	1181	3203	15207
Janvier	2012	188	11	146	244	1321
2 pr.mois		458	28	293	505	2575
3 pr.mois		739	41	406	773	3784
4 pr.mois		992	61	505	1032	4968
5 pr.mois		1068	94	568	1277	6256
6 pr.mois		1367	122	625	1539	7787
7 pr.mois		1735	142	689	1805	9600
8 pr.mois		2117	153	708	2072	11458
9 pr.mois		2409	161	783	2336	12891

Source : Institut national de la statistique

XVIII-2. PRINCIPALES PRODUCTIONS DERIVEES DES PRODUITS MINIERES ET ENERGETIQUES

PERIODES	En milliers de tonnes										En 10 ⁶ m ³	
	Superphosphates triples 45 %	Acide phosphorique 54 %	Diammonium phosphaté	Fer rond	Ciment	Chaux	Carburants raffinés					Gaz naturel
							essence	pétrole lampant	gaz-oil	fuel-oil		
1988	922	855	544	201	3599	464	241	145	479	611	430	
1989	901	834	636	205	3985	471	250	152	435	615	427	
1990	793	777	542	202	4295	586	259	143	541	580	378	
1991	714	806	577	214	4196	578	270	150	525	530	387	
1992	787	861	694	209	4180	528	286	153	499	435	402	
1993	642	858	751	207	4508	551	287	147	493	451	366	
1994	821	973	746	207	4605	508	310	137	539	581	354	
1995	780	1017	831	212	4997	412	303	134	576	645	335	
1996	790	1063	927	206	4560	464	325	131	571	644	1028	
1997	736	1118	765	232	4424	466	334	107	594	650	1867	
1998	765	1165	920	232	4588	482	346	127	560	631	2107	
1999	812	1208	1048	247	4864	475	363	155	511	623	2044	
2000	794	1125	1113	259	5657	517	387	168	537	653	2220	
2001	782	1144	1125	228	5721	467	432	203	468	593	2529	
2002	791	1216	1315	185	6022	469	396	207	469	604	2386	
2003	872	1164	1324	149	6038	446	348	165	502	609	2166	
2004	868	1240	1314	108	6662	477	356	169	432	595	2298	
2005	848	1217	1115	105	6691	424	216	229	482	609	2343	
2006	801	1181	1093	143	6932	401	180	136	506	604	2136	
2007	806	1140	1008	110	7052	395	146	130	555	649	2036	
2008	863	1009	1017	..	7559	369	127	118	551	668	2288	
2009	747	1115	1124	..	7511	361	125	85	576	608	2762	
2010	763	1210	1276	..	8071	350	19	16	..	94	3293	
2011	401	518	-	..	7055	283	..	-	254	-	2935	
Janvier 2011	52	82	68	..	553	19	-	-	-	-	222	
2 pr.mois	66	109	68	..	1129	36	-	-	-	-	415	
3 pr.mois	68	117	68	..	1791	61	-	-	-	-	667	
4 pr.mois	94	175	133	..	2485	81	-	-	-	-	923	
5 pr.mois	146	260	184	..	3155	104	-	-	-	-	1180	
6 pr.mois	180	300	221	..	3818	127	-	-	-	-	1438	
7 pr.mois	226	309	233	..	4369	148	-	13	28	41	1729	
8 pr.mois	264	327	251	..	4827	165	-	22	82	87	2018	
9 pr.mois	315	393	316	..	5313	187	-	34	135	135	2280	
10 pr.mois	377	468	387	..	5980	216	-	37	165	162	2542	
11 pr.mois	399	516	420	..	6510	251	..	40	192	192	2738	
année	401	518	-	..	7055	283	..	-	254	-	2935	
Janvier 2012	2	48	41	..	656	40	59	40	202	
2 pr.mois	17	131	127	..	1165	56	..	5	110	85	445	
3 pr.mois	49	208	194	..	1803	84	..	11	162	134	655	
4 pr.mois	99	255	231	..	2459	113	..	11	221	181	865	
5 pr.mois	127	264	237	..	3148	144	..	11	282	234	1118	
6 pr.mois	169	303	270	..	3780	171	..	14	338	283	1374	
7 pr.mois	225	374	336	..	4303	197	..	18	391	328	1632	
8 pr.mois	284	454	441	..	4744	213	..	20	445	372	1859	
9 pr.mois	344	548	506	..	5336	236	..	22	500	423	2094	

Source : Institut national de la statistique

XIX-1. REPARTITION DES ENTREES DES

PERIODES	Français	Allemands	Britan- niques	Autri- chiens	Belges	Italiens	Scandi- naves	Suisses	Espa- gnols	Yougos- laves	Luxembour- geois	
1990	458122	479423	191363	38601	74362	189462	77106	48220	33658	13822	4553	
1991	210932	393416	120326	27485	39128	152468	27046	27506	24123	14854	2028	
1992	357166	649381	202812	44721	64104	224073	63178	45369	39913	11198	2772	
1993	447830	711872	245839	54777	73698	241819	63700	64189	55290	7613	3729	
1994	484837	852591	267223	71624	78132	229811	61732	76407	43071	5764	4280	
1995	465103	837116	239567	65036	74198	245933	59663	74539	33289	4676	4401	
1996	541878	808478	206068	90314	87442	270110	88352	75478	43350	11698	4562	
1997	619891	858302	248010	114363	102659	314042	80408	86609	54422	16627	5065	
1998	709023	883944	263798	106174	114922	328256	56201	84247	68105	13678	9877	
1999	893664	1036262	261877	138261	132361	354616	64699	110202	86857	8841	5942	
2000	997882	1011298	299376	110160	139846	393891	75794	118779	102828	6986	6853	
2001	1047426	934747	314741	114818	150674	398349	76890	114228	87441	7652	7224	
2002	885167	613666	257799	77168	122111	375160	66529	93937	74325	7398	5558	
2003	833989	488481	223189	70065	132596	379773	70381	85765	78223	14419	4807	
2004	1020810	569475	300784	84383	140790	448292	80809	99117	114871	15325	5719	
2005	1170100	571934	327542	86412	155082	472768	112023	92766	146404	19795	6040	
2006	1234725	547403	350693	92034	164301	464323	82811	103124	140255	25205	6421	
2007	1335409	514040	312773	89213	167443	444474	103417	106156	127335	22459	6930	
2008	1395255	521513	254922	72866	169061	444541	114958	105728	104782	24129	6823	
2009	1344697	484154	275652	60654	168108	383851	104617	99822	90230	23522	7111	
2010	1385293	458631	353282	53558	163124	354127	131651	96319	83871	21364	6201	
2011	807027	270632	227497	23952	137884	120929	22283	42486	18568	9635	3484	
2012	985217	411828	329619	35132	168532	216633	50305	59578	30805	14711	5201	
7 pr.mois	2011	437586	106645	116100	11478	77316	57307	13021	19732	8734	3643	1464
8 pr.mois		559726	148370	146520	16164	97287	80876	15288	23999	11148	6725	2224
9 pr.mois		646221	192430	176009	20106	113322	94705	17356	29336	13348	8720	2598
10 pr.mois		731034	236549	205284	22034	125431	103910	19986	39232	15312	9274	3049
11 pr.mois		766976	257780	218347	23046	133207	111623	21329	40727	16635	9406	3255
année		807027	270632	227497	23952	137884	120929	22283	42486	18568	9635	3484
Janvier	2012	30587	11110	8408	676	3550	8974	933	1051	1359	355	122
2 pr.mois		69235	22432	21580	1337	7822	15916	3230	2458	2779	508	363
3 pr.mois		116215	42262	38252	2301	16627	24928	6885	4349	4894	675	675
4 pr.mois		228843	64865	66763	3452	29790	37846	9839	9591	7978	1032	1209
5 pr.mois		314022	100093	97858	5199	43362	52292	11990	13275	10210	1676	1729
6 pr.mois		410587	146211	135434	10052	62757	78343	18106	19375	12944	4399	1994
7 pr.mois		568896	196383	178505	18331	98653	113120	28387	31933	16591	7990	2534
8 pr.mois		736863	254227	222237	25547	125107	160223	34917	37558	20954	11749	3657
9 pr.mois		827029	317172	267443	31053	144729	185121	41547	45538	24541	13785	4329
10 pr.mois		900226	375478	302511	33300	156895	197074	46478	55991	26963	14283	4712
11 pr.mois		946809	398358	318138	34250	163664	206168	48482	57630	28780	14428	4942
année		985217	411828	329619	35132	168532	216633	50305	59578	30805	14711	5201
Janvier	2013	25310	10114	8919	712	3584	9257	972	931	1413	351	98
2 pr.mois		54885	21636	22044	1474	8011	15680	3405	2024	2772	466	321
3 pr.mois		99191	25347	46213	2629	18214	24063	8851	4599	4740	581	991

NON-RESIDENTS PAR NATIONALITE

(En personnes)

Hollandais	Américains (USA)	Canadiens	Moyen- Orientaux	Algériens	Libyens	Marocains	Autres Africains	Autres	Total
96759	8896	3712	45731	435209	795792	143950	11763	53283	3203787
46892	5582	2478	25037	744255	1154358	157371	10210	38520	3224015
66140	8736	5103	39114	807227	635694	149488	16935	106826	3539950
66994	10894	9288	44028	676873	538484	151055	17601	170125	3655698
80364	11683	12592	37118	672446	543973	99994	20629	201275	3855546
70507	11499	13318	41891	988608	618746	26689	19182	225886	4119847
71798	12775	14170	44864	669933	526146	30881	18596	267700	3884593
67347	12722	13967	48871	605383	626393	42847	23202	321977	4263107
68116	12470	15361	45458	684221	834473	45111	20990	353280	4717705
69147	13627	13423	32338	616447	603074	37785	16755	335480	4831658
67587	16373	14902	27724	611620	685208	37689	16503	316214	5057513
62432	14108	14378	30013	623337	1016569	35525	16976	319772	5387300
48885	11581	10339	30484	728309	1280733	38865	18269	317255	5063538
44490	10279	11913	30909	811463	1325660	35003	25094	437804	5114303
53683	13205	15803	36741	914064	1435785	35897	33803	578573	5997929
66096	15737	17039	36380	930715	1404007	29912	31713	685970	6378435
78542	16284	15278	35628	945324	1472411	32386	31601	710800	6549549
86499	17862	15884	37788	980587	1544839	29189	34746	784863	6761906
95307	19166	17109	41833	968499	1766881	32430	41134	852062	7048999
82904	19306	16969	40284	961343	1995236	29458	44243	669245	6901406
75244	19293	16910	37979	1060043	1825542	29108	45690	685074	6902304
28572	14334	8385	105885	693763	1641629	34748	84734	485469	4781896
61178	17303	11237	39066	901677	1887740	34875	58446	631381	5950464
12971	7530	4878	90147	348645	764639	18332	62260	259936	2422364
17087	8864	5500	94326	392792	864901	20338	66350	357211	2935696
20630	10261	6199	97908	465564	1138973	24592	71486	439764	3589528
25038	11641	7034	100799	516623	1336526	28042	76713	470258	4083769
27001	13016	7707	103210	568122	1544958	31720	80634	477501	4456200
28572	14334	8385	105885	693763	1641629	34748	84734	485469	4781896
1109	1213	654	2634	48069	174601	3089	3581	8274	310349
2459	2345	1408	5134	85999	293841	5484	6612	15219	566161
4541	3941	2491	8298	153259	463915	8244	10762	24491	938005
9400	5410	3549	11299	207646	634552	11401	15840	46678	1406983
14726	8045	4321	14285	263137	813476	14058	20009	102619	1906382
20747	10025	5542	18364	332852	955477	16948	24939	217408	2502504
32632	11703	6521	21914	421972	1094220	20451	30737	343482	3244955
42407	13167	7481	24753	522065	1213031	23430	36167	469107	3984647
49663	14262	8457	28127	612830	1413535	26985	42351	575448	4673945
57593	15263	9773	31547	676496	1572396	29440	48481	613864	5168764
59610	16227	10614	35238	749764	1752496	32401	54115	622241	5554355
61178	17303	11237	39066	901677	1887740	34875	58446	631381	5950464
1226	888	558	2405	54493	143605	2155	3810	8269	279070
2771	1624	1235	4242	94381	261786	4005	7309	17396	527467
5057	2998	2447	7591	157996	445227	7079	11916	47651	923381

Source : Office national du tourisme tunisien

XIX-2. REPARTITION DES NUITÉES DES NON-RESIDENTS PAR NATIONALITE

(En milliers de nuitées)

PERIODES	FRANCAIS	ALLEMANDS	BRITANNIQUES	AUTRICHIENS	BELGES	ITALIENS	SCANDINAVES	SUISSES	HOLLANDAIS	AMERICAINS (U.S.A)	MOYEN- ORIENTAUX	ALGERIENS	LIBYENS	MAROCAINS	AUTRES	TOTAL
1987	4368	6034	2135	398	844	807	807	487	821	46	79	211	4	24	451	17516
1988	4104	6529	2594	349	914	1122	931	489	1027	41	100	252	565	63	522	19602
1989	3964	6158	2452	320	940	1306	795	469	1161	59	137	199	408	104	539	19011
1990	3699	6500	2149	322	822	1611	710	503	1055	45	117	200	287	143	678	18841
1991	1604	5123	1305	235	376	1302	242	274	526	29	73	309	400	97	548	12443
1992	2881	8588	2281	388	637	1934	570	444	721	46	93	256	350	98	919	20206
1993	3459	9078	2567	473	649	2006	522	600	649	53	95	271	275	111	1311	22119
1994	3809	10690	2672	613	761	1881	508	723	758	65	95	398	191	76	1441	24681
1995	3546	10283	2304	480	655	1861	479	700	640	63	96	592	180	51	1584	23514
1996	4038	9626	1914	638	772	1946	704	700	615	60	103	543	211	54	2206	24130
1997	4796	10373	2246	898	984	2302	703	819	575	53	132	515	255	67	2966	27684
1998	5353	10367	2481	886	1047	2354	446	845	590	69	127	522	262	64	3375	28788
1999	6768	12093	2637	1187	1253	2621	541	1025	579	49	117	446	199	58	3578	33151
2000	7206	11284	3036	820	1307	2922	618	1062	541	68	101	438	235	59	3471	33168
2001	7294	10466	3227	896	1432	2968	680	1017	479	65	113	467	271	51	3580	33006
2002	6067	6805	2678	553	1102	2679	570	758	352	48	101	498	284	50	3352	25897
2003	5671	5499	2290	465	1268	2712	624	650	330	52	114	581	257	52	4736	25301
2004	6835	6535	2964	544	1396	3251	646	740	364	47	138	565	247	54	6339	30665
2005	7799	6641	3234	516	1493	3394	904	605	444	54	149	631	243	44	7436	33587
2006	8197	6372	3274	572	1697	3200	669	656	528	62	148	708	269	46	7688	34086
2007	8557	6015	2970	521	1724	3013	768	668	573	84	160	758	286	41	8408	34546
2008	9158	6099	2529	358	1625	3010	834	644	646	102	172	758	340	47	8727	35049
2009	8451	5656	2730	317	1553	2397	807	611	542	90	141	822	372	46	7022	31557
2010	8701	5336	3359	289	1503	2216	865	501	491	79	139	946	427	51	7233	32136
Janvier 2011	111	85	63	2	20	50	14	5	6	2	4	21	14	2	76	475
2 pr.mois	166	95	72	3	27	58	16	6	6	3	6	29	19	3	108	617
3 pr.mois	336	165	179	4	79	71	19	10	8	7	13	47	28	5	183	1154
4 pr.mois	672	309	327	7	172	85	22	19	17	11	19	67	50	8	274	2059
5 pr.mois	1025	451	505	10	263	101	25	29	32	14	24	83	97	11	498	3168
6 pr.mois	1397	742	717	25	375	129	43	46	48	18	33	110	198	14	1072	4967
7 pr.mois	1959	989	961	45	513	176	85	80	77	30	43	201	322	19	1910	7410
8 pr.mois	2643	1346	1238	65	671	266	101	103	109	39	48	219	389	21	2793	10051
9 pr.mois	3099	1780	1501	103	778	333	111	122	141	43	55	276	534	24	3556	12456

Source : Office national du tourisme tunisien

XX-1 . EVOLUTION DE LA BALANCE COMMERCIALE

PERIODES	QUANTITES (en milliers de tonnes)		VALEURS (en millions de dinars)			Taux de couverture des importations par les exportations	
	Importa- tions	Exporta- tions	Importa- tions	Exporta- tions	Solde	(en %)	
1989	9253,0	11650,9	4163,6	2782,0	-1381,6	66,82	
1990	9180,5	9492,0	4826,8	3087,4	-1739,4	63,96	
1991	7790,4	8917,3	4788,9	3417,1	-1371,8	71,35	
1992	9899,7	10416,1	5688,8	3549,7	-2139,1	62,40	
1993	9819,7	9039,7	6172,1	3760,0	-2412,1	60,92	
1994	11428,9	10462,8	6647,3	4696,6	-1950,7	70,65	
1995	13383,3	11151,5	7464,1	5172,9	-2291,2	69,30	
1996	11239,6	11890,3	7498,8	5372,0	-2126,8	71,64	
1997	11804,6	10779,9	8793,5	6147,9	-2645,6	69,91	
1998	11874,7	10382,3	9489,5	6518,3	-2971,2	68,69	
1999	13071,8	10179,0	10070,5	6966,9	-3103,6	69,18	
2000	13505,6	10497,3	11738,0	8004,8	-3733,2	68,20	
2001	15423,7	10778,2	13697,3	9536,2	-4161,1	69,62	
2002	16520,2	11268,9	13510,9	9748,6	-3762,3	72,15	
2003	14948,9	11814,9	14038,9	10342,6	-3696,3	73,67	
2004	14311,2	11786,8	15960,3	12054,9	-3905,4	75,53	
2005	14786,8	12237,7	17291,5	13793,6	-3497,9	79,77	
2006	14940,3	12449,5	20003,5	15558,1	-4445,4	77,78	
2007	16416,9	14630,5	24437,3	19409,6	-5027,7	79,43	
2008	17882,0	14222,2	30241,2	23637,0	-6604,2	78,16	
2009	15983,0	14034,2	25877,6	19469,2	-6408,4	75,24	
2010	17788,0	14973,3	31817,1	23519,0	-8298,1	73,92	
2011	15306,7	10389,8	33701,9	25091,9	-8610,0	74,45	
10 pr.mois	2011	12867,7	8711,1	27887,2	20952,4	-6934,8	75,13
11 pr.mois		13922,8	9373,5	30596,1	22767,8	-7828,3	74,41
année		15306,7	10389,8	33701,9	25091,9	-8610,0	74,45
Janvier	2012	1501,5	771,5	2785,6	1776,3	-1009,3	63,77
2 pr.mois		2854,7	1819,3	5727,8	4095,0	-1632,8	71,49
3 pr.mois		4095,9	3260,0	9051,3	6438,3	-2613,0	71,13
4 pr.mois		5244,8	4062,9	11921,5	8605,5	-3316,0	72,18
5 pr.mois		7032,5	5147,8	15539,9	11046,1	-4493,8	71,08
6 pr.mois		8675,6	6030,6	18957,6	13488,8	-5468,8	71,15
7 pr.mois		9920,9	6817,4	21941,9	15575,5	-6366,4	70,99
8 pr.mois		11411,4	7779,8	24832,4	17407,4	-7425,0	70,10
9 pr.mois		12896,1	8702,2	28336,4	19523,4	-8813,0	68,90
10 pr.mois		14388,0	9650,9	31654,7	21765,2	-9889,5	68,76
11 pr.mois		15656,3	10769,6	34909,1	24205,3		69,34
année		17237,9	11883,1	38182,7	26547,7		69,53
Janvier	2013	1313,4	1129,4	2964,9	2195,3	-769,6	74,04
2 pr.mois		2453,1	1908,0	5932,8	4394,7	-1538,1	74,07
3 pr.mois		3993,5	3109,1	9402,0	6983,1	-2418,9	74,27

Source : Institut national de la statistique

XX-2-X. REPARTITION DES EXPORTATIONS (F.O.B) PAR GROUPEMENT D'UTILISATION DES PRODUITS

(En millions de dinars)

PERIODES	GROUPES DE PRODUITS	Alimentation humaine	Energie	Matières premières et demi-produits	Biens d'équipement	Biens de consommation	TOTAL
1989		267,1	555,5	845,2	117,9	996,3	2782,0
1990		320,8	533,4	786,3	146,9	1300,0	3087,4
1991		481,9	488,8	815,9	153,1	1477,4	3417,1
1992		335,5	562,7	847,0	172,0	1632,5	3549,7
1993		399,1	455,4	811,7	182,4	1911,4	3760,0
1994		551,9	441,6	1099,8	224,7	2378,6	4696,6
1995		462,0	436,9	1243,0	296,2	2734,8	5172,9
1996		354,1	563,0	1338,7	292,8	2823,4	5372,0
1997		595,6	555,9	1530,2	306,6	3159,6	6147,9
1998		548,7	417,7	1740,9	352,3	3458,7	6518,3
1999		706,8	498,0	1821,4	402,6	3538,1	6966,9
2000		628,2	967,5	2018,0	491,2	3899,9	8004,8
2001		675,7	877,7	2322,6	674,7	4985,5	9536,2
2002		556,5	911,9	2385,6	784,4	5110,2	9748,6
2003		565,6	1032,6	2520,6	857,4	5366,4	10342,6
2004		1227,4	1151,0	3028,0	1001,8	5646,7	12054,9
2005		1232,7	1757,3	3572,2	1190,4	6041,0	13793,6
2006		1599,0	2017,6	4062,8	1686,3	6192,4	15558,1
2007		1615,5	3137,8	5032,7	2278,2	7345,4	19409,6
2008		1849,9	4079,9	7474,6	2622,2	7610,4	23637,0
2009		1631,2	2637,7	5467,8	2629,9	7102,6	19469,2
2010		1651,2	3313,9	6966,0	3442,3	8145,6	23519,0
2011		2126,3	3649,5	7004,7	3525,7	8785,7	25091,9
10 pr.mois	2011	1772,2	3007,1	5911,9	2918,5	7342,7	20952,4
11 pr.mois		1914,9	3224,5	6436,2	3197,6	7994,6	22767,8
année		2126,3	3649,5	7004,7	3525,7	8785,7	25091,9
Janvier	2012	131,6	85,6	546,8	289,2	723,1	1776,3
2 pr.mois		298,8	582,8	1183,8	589,6	1440,0	4095,0
3 pr.mois		466,3	935,4	1902,5	937,3	2196,8	6438,3
4 pr.mois		640,4	1293,6	2565,2	1253,2	2853,1	8605,5
5 pr.mois		847,4	1732,0	3280,1	1597,0	3589,6	11046,1
6 pr.mois		1064,6	2154,0	3909,4	1926,0	4434,8	13488,8
7 pr.mois		1231,3	2458,4	4471,0	2237,4	5177,4	15575,5
8 pr.mois		1362,4	2859,9	5056,0	2474,3	5654,8	17407,4
9 pr.mois		1500,4	3185,8	5691,1	2814,2	6331,9	19523,4
10 pr.mois		1673,2	3604,9	6338,1	3151,8	6997,2	21765,2
11 pr.mois		1856,7	4052,8	7043,3	3506,2	7746,3	24205,3
année		2065,4	4450,4	7645,0	3851,2	8535,7	26547,7
Janvier	2013	243,4	341,5	546,5	304,9	759,0	2195,3
2 pr.mois		486,3	577,2	1189,9	605,3	1536,0	4394,7
3 pr.mois		755,0	928,7	1951,6	972,2	2375,6	6983,1

Source : Institut national de la statistique

XX-2-M. REPARTITION DES IMPORTATIONS (C.A.F) PAR GROUPEMENT D'UTILISATION DES PRODUITS

(En millions de dinars)

PERIODES	GROUPES DE PRODUITS	Alimentation humaine	Energie	Matières premières et demi-produits	Biens d'équipement	Biens de consommation	TOTAL
1989		561,7	360,4	1382,2	793,6	1065,7	4163,6
1990		444,3	429,4	1499,2	1084,8	1369,1	4826,8
1991		310,9	365,8	1498,6	1205,5	1408,1	4788,9
1992		380,5	397,1	1840,2	1395,3	1675,7	5688,8
1993		418,1	457,1	1830,1	1520,7	1946,1	6172,1
1994		542,8	471,5	1898,4	1450,7	2283,9	6647,3
1995		823,9	511,3	2186,8	1463,3	2478,8	7464,1
1996		605,6	591,2	2170,2	1520,4	2611,4	7498,8
1997		764,2	659,8	2448,1	1906,4	3015,0	8793,5
1998		802,5	450,6	2707,8	2183,9	3344,7	9489,5
1999		670,9	641,8	2615,9	2648,5	3493,4	10070,5
2000		782,4	1198,1	3053,9	2998,1	3705,5	11738,0
2001		926,6	1273,4	3649,6	3213,5	4634,2	13697,3
2002		1143,0	1227,1	3626,9	2964,4	4549,5	13510,9
2003		894,1	1456,2	4085,6	2865,3	4737,7	14038,9
2004		1037,3	1658,0	4912,5	3308,9	5043,6	15960,3
2005		1097,5	2267,7	5333,7	3439,3	5153,3	17291,5
2006		1321,9	2859,0	6173,5	4136,2	5512,9	20003,5
2007		2040,9	3001,6	7861,4	5193,1	6340,3	24437,3
2008		2600,9	4913,8	10233,8	5784,0	6708,7	30241,2
2009		1593,2	2789,7	8081,1	6585,7	6827,9	25877,6
2010		2208,6	3797,3	10180,5	7778,7	7852,0	31817,1
2011		2834,8	4799,4	10921,4	7180,6	7965,7	33701,9
10 pr.mois	2011	2295,3	4201,4	8969,6	5947,7	6473,2	27887,2
11 pr.mois		2532,2	4439,8	9930,9	6512,4	7180,8	30596,1
année		2834,8	4799,4	10921,4	7180,6	7965,7	33701,9
Janvier	2012	219,8	481,6	848,7	627,9	607,6	2785,6
2 pr.mois		457,2	993,9	1742,8	1261,5	1272,4	5727,8
3 pr.mois		700,6	1554,6	2692,2	2051,0	2052,9	9051,3
4 pr.mois		924,9	1882,2	3695,0	2628,5	2790,9	11921,5
5 pr.mois		1318,3	2397,6	4880,8	3305,4	3637,8	15539,9
6 pr.mois		1538,5	3057,0	5909,7	3994,9	4457,5	18957,6
7 pr.mois		1777,0	3461,5	6824,0	4674,1	5205,3	21941,9
8 pr.mois		1959,3	4185,0	7636,8	5185,4	5865,9	24832,4
9 pr.mois		2142,4	4836,4	8556,7	6185,3	6615,6	28336,4
10 pr.mois		2507,8	5442,4	9563,3	6780,3	7360,9	31654,7
11 pr.mois		2814,2	5943,8	10486,1	7532,2	8132,8	34909,1
année		3156,0	6404,5	11502,2	8202,4	8917,6	38182,7
Janvier	2013	312,0	481,8	885,7	629,6	655,8	2964,9
2 pr.mois		602,2	840,0	1784,9	1323,6	1382,1	5932,8
3 pr.mois		993,2	1435,2	2617,2	1980,8	2375,6	9402,0

Source : Institut national de la statistique

XX-3-X. PRINCIPAUX PRODUITS

PERIODES	Pétrole et dérivés		Textiles		Huile d'olives		Phosphates et autres minéraux		Engrais		Produits chimiques inorganiques		Fruits, fruits secs, agrumes et melons		
	Q	V	Q	V	Q	V	Q	V	Q	V	Q	V	Q	V	
1989	4751	555500	72	812910	47	81543	1578	39322	1660	276000	937	225056	59	54017	
1990	3872	533400	86	1091300	50	106926	1006	22873	1680	228964	866	185952	49	56830	
1991	3993	488600	90	1212435	158	266808	808	21217	1471	221317	1020	212522	48	62803	
1992	4536	562700	104	1401025	96	138471	1307	35740	1596	208766	1158	203127	40	55347	
1993	3712	455400	117	1625517	123	177252	1424	39648	1439	184050	1027	178235	45	62722	
1994	3948	441600	134	2033746	193	305271	1669	40694	1535	235406	1310	228470	44	68420	
1995	3750	436900	152	2347200	90	216613	1726	40146	1619	281641	1316	256543	48	72075	
1996	3955	563028	155	2484300	29	117096	1642	44405	1628	318731	1367	298717	42	58525	
1997	3679	555879	168	2683500	126	288450	1601	52053	1488	309259	1531	369376	38	60278	
1998	3779	417722	173	2949282	124	213300	1344	45535	1653	344978	1485	376843	52	82238	
1999	3468	497952	177	3019400	164	382741	1385	48707	1747	347317	1466	376375	44	66618	
2000	3605	967476	198	3263700	114	263899	1578	56270	1912	364589	1324	366097	48	66177	
2001	3247	877700	220	4027900	95	200270	1828	62280	2059	415265	1393	385675	79	125783	
2002	3706	911900	209	4141900	23	55764	1743	60937	2055	410500	1329	356299	71	117905	
2003	4148	1032600	193	4245024	40	114435	1642	51569	2133	446523	1120	280371	57	112792	
2004	3554	1151000	191	4481202	211	707973	1434	41166	2156	544604	1449	369483	68	135873	
2005	3582	1757300	184	4444823	109	476690	1735	55462	1886	544498	1578	490553	86	174114	
2006	3292	2017600	182	4422293	169	834900	1655	58216	2036	607958	1605	544272	83	158538	
2007	4797	3137800	203	5187900	173	695994	1995	92339	1864	846840	1410	603291	111	251890	
2008	4353	4079900	191	5180100	169	759068	1874	208183	1679	1866379	1155	1344744	149	284217	
2009	4442	2637700	168	4728500	142	533380	1974	96455	2030	890000	1527	764256	144	303319	
2010	3933	3313900	186	5048536	110	444390	3088	146359	1956	1163720	1677	952091	160	362268	
2011	3142	3649500	187	5305809	101	403497	1870	85068	841	663438	949	675876	152	369021	
10 pr.mois	2011	2599	3007100	156	4438573	86	344555	1459	68262	790	618426	784	543743	132	303390
11 pr.mois	2011	2781	3244500	170	4811116	91	366539	1628	77493	813	638714	866	612146	142	336018
année	2011	3142	3649500	187	5305809	101	403497	1870	85068	841	663438	949	675876	152	369021
Janvier	2012	66	85600	15	442805	9	29564	234	7608	34	30874	61	38079	12	23071
2 pr.mois	2012	501	582800	30	874282	26	82167	438	14531	93	83071	157	111196	24	46899
3 pr.mois	2012	733	935400	46	1314300	38	125813	581	23064	210	174089	270	194415	37	79677
4 pr.mois	2012	984	1294299	60	1697800	50	189200	601	32100	315	247037	364	260707	48	118450
5 pr.mois	2012	1280	1732100	78	2113465	67	229100	648	49250	439	337596	433	314640	70	182326
6 pr.mois	2012	1592	2154100	97	2607999	81	278403	716	51850	499	383623	513	361917	105	249008
7 pr.mois	2012	1835	2460400	110	3027901	97	332758	1312	93845	601	467400	593	412000	121	284126
8 pr.mois	2012	2176	2859900	118	3283702	109	377543	1477	115510	771	612634	704	490844	128	299600
9 pr.mois	2012	2409	3185800	133	3653052	124	434260	1697	134980	865	689195	831	568191	135	316077
10 pr.mois	2012	2715	3604900	147	4014963	139	496244	1923	155074	934	746285	964	650367	143	336970
11 pr.mois	2012	3043	4052800	163	4443416	147	536178	2185	180168	1017	817189	1128	765897	155	376050
année	2012	3353	4450400	179	4916811	160	593235	2457	206018	1071	860614	1250	858709	164	405544
Janvier	2013	263	341500	16	448246	21	101331	333	22089	55	35614	101	53055	14	26399
2 pr.mois	2013	442	577200	30	894906	45	224085	545	39417	156	107779	176	109327	27	50858
3 pr.mois	2013	702	928700	46	1367117	65	328923	872	74530	345	242381	308	182826	43	91015

Source : Institut national de la statistique

EXPORTES

(Q = quantité en 1.000 tonnes V = valeur en 1.000 dinars)

Sucres et sucreries		Peaux, cuir, ouvrages en cuir et Chaussures		Poissons, crustacés et mollusques		Légumes, plantes potagères, plantes vivantes et fleurs		Plomb		Machines et appareils électriques		Boissons, alcool et vinaigres		Mat. pour fabrication papier, pap. et cartons		part dans le total (1)
Q	V	Q	V	Q	V	Q	V	Q	V	Q	V	Q	V	Q	V	(en %)
0,7	925	3,9	66672	14,4	84447	11,4	5184	2,0	802	10,2	121918	9	6156	20	21964	84,56
4,1	3328	5,0	87910	17,4	101161	25,8	9617	2,5	1071	11,2	169505	9	9900	17	20826	85,17
4,5	3601	5,7	110925	13,6	79583	16,3	8434	0,7	671	13,1	201751	13	19690	21	27283	85,97
0,8	1243	6,6	143510	12,3	69232	18,2	7073	-	-	16,0	235510	12	13045	24	27445	87,39
0,4	971	7,9	145243	15,7	89845	8,2	5472	0,2	167	16,1	248517	12	14766	29	30945	86,67
1,2	2370	11,1	194501	13,5	82644	6,3	5155	0,7	191	20,4	307522	21	24695	23	26344	85,11
1,0	2653	11,7	231911	10,0	74073	6,7	4803	1,2	176	22,7	367254	18	18135	29	36679	84,80
1,6	3269	12,1	258206	13,3	90845	6,9	7799	3,0	450	27,3	415567	17	16902	25	32984	87,69
1,6	4941	13,8	305132	15,6	107365	5,4	5015	1,0	400	34,6	537547	16	27608	32	38913	86,95
1,7	4661	14,9	329632	16,5	125751	5,0	5883	2,1	804	43,5	692500	13	22227	29	39584	86,69
2,1	4953	17,4	373489	12,6	102073	8,4	8531	0,5	142	50,2	669100	20	25255	39	53919	85,79
1,8	4076	21,9	458102	13,7	119890	4,2	8270	0,2	57	56,3	812100	52	24363	45	66369	85,47
2,2	4924	27,8	585884	15,4	126500	13,8	12543	2,7	859	66,2	997800	31	32596	50	77992	83,20
3,0	6931	27,6	580900	17,5	134600	8,1	11429	3,3	1159	65,4	1003900	57	40810	60	92075	81,31
3,3	7782	29,2	624424	14,8	144749	6,8	12518	0,6	211	68,7	1373095	20	43277	53	127056	83,31
4,8	11760	27,0	621376	15,2	153186	14,7	21113	0,4	191	82,4	1681460	85	40029	65	158214	83,94
10,1	17425	29,3	682039	20,6	202358	13,2	24310	1,0	649	101,0	1968754	99	78866	83	161374	80,32
9,2	14786	29,3	725278	20,3	225366	23,9	31745	0,8	1518	108,0	2378895	76	58544	92	172968	78,76
13,1	13800	31,8	870177	21,4	232789	31,3	45947	0,3	581	129,6	3107776	51	54517	103	211087	79,10
11,9	22288	28,9	893927	20,0	237592	48,4	60941	0,1	28	149,8	3727437	44	50424	101	236648	80,18
12,9	27970	24,1	810532	16,3	181901	35,5	63705	0,2	519	153,5	3668051	41	53277	96	248202	77,09
9,6	18304	31,7	966514	16,9	184617	49,2	91430	0,2	469	194,8	5272501	39	53966	118	313007	77,95
20,8	40957	30,7	1019590	21,6	253476	66,4	115653	1,2	3432	211,6	6300434	52	60070	95	275657	76,60
19,0	36100	25,9	844290	16,9	179134	54,1	104716	1,2	3427	176,7	5347551	45	50308	79	225106	76,91
19,8	38174	28,1	925023	18,9	201405	61,4	108553	1,2	3427	192,9	5817267	50	56610	85	246138	76,79
20,8	40957	30,7	1019590	21,6	253476	66,4	115653	1,2	3432	211,6	6300434	52	60070	95	275657	76,60
0,5	1377	2,3	85246	1,8	18641	5,7	9734	-	-	16,4	479527	2	3182	7	24148	72,03
1,0	2759	4,8	169928	3,2	38740	14,0	20104	-	-	33,5	978257	6	7602	16	50630	74,80
1,9	5132	7,2	255444	5,1	59652	23,6	32953	-	-	51,8	1531905	9	11381	26	82709	74,96
2,3	6400	10,8	328576	6,6	75960	35,2	48594	2,4	73	70,0	2054902	11	15796	35	104995	75,24
3,1	8768	11,4	419550	8,4	97123	38,9	55859	2,4	73	89,0	2634301	16	20277	43	125554	75,32
4,2	11819	13,8	516572	10,4	122594	42,1	61658	4,9	195	108,0	3221020	26	21688	51	145687	75,53
5,9	15800	17,9	609400	11,5	135441	47,0	76858	5,2	205	124,5	3704200	31	32000	55	162800	75,86
6,0	17106	18,0	666320	12,0	142582	49,4	81761	8,0	321	136,8	4067789	32	38101	64	175624	76,00
6,3	18144	20,0	750309	12,8	148664	52,4	86949	12,0	523	154,2	4609353	37	42627	69	180122	75,90
7,1	20369	21,7	824951	13,6	157978	54,6	90644	16,4	657	175,7	5192826	43	49100	73	200892	76,00
7,7	22627	23,3	910544	15,0	170635	56,1	93775	16,5	663	194,8	5771421	50	57284	79	212136	76,06
8,2	24275	25,9	1006854	17,0	212991	58,5	101262	22,4	927	210,9	6260552	52	63223	84	225128	76,04
0,8	2799	2,5	96242	0,9	7701	3,4	9898	0,1	101	15,3	486390	2	7045	4	11304	75,15
1,4	4730	4,8	189320	1,6	14141	9,1	22973	0,1	220	32,7	1050307	5	10245	9	22770	75,51
2,1	6518	7,5	286817	3,1	57041	15,8	35443	0,1	357	51,7	1639579	10	16368	17	39968	75,86

Le renvoi de cette page est expliqué dans les notes méthodologiques.

XX-3-M. PRINCIPAUX PRODUITS

PERIODES	Lait, beurre et fromage		Café, thé et épices		Céréales		Sucres et sucreries		Gaz naturel		Pétrole et dérivés		Produits pharmac- eutiques		
	Q	V	Q	V	Q	V	Q	V	Q	V	Q	V	Q	V	
1989	33	53368	19	25275	1655	277604	181	49191	1337	79561	2107	266400	7	95111	
1990	28	36540	19	24640	1439	191990	212	73105	1019	80000	2404	332400	7	104958	
1991	20	27216	21	28482	922	96007	168	44654	639	65100	2304	289600	9	120566	
1992	34	51299	24	28609	1015	123474	234	58451	1058	85400	2595	300200	7	123963	
1993	46	53866	20	26099	1042	132078	213	61845	1126	89800	2817	352300	8	118485	
1994	33	40430	27	37486	1588	181133	284	93740	1688	119850	2715	338314	6	135130	
1995	25	50590	21	38241	2558	402900	187	68662	1972	145000	2492	354600	7	136064	
1996	15	27900	22	35129	1236	256000	242	87437	1871	106700	2840	469600	5	140654	
1997	30	42534	27	47950	1962	346800	247	92188	764	58200	3336	588000	6	164113	
1998	13	24840	26	47998	2017	317500	310	108278	497	32500	3178	411500	6	168819	
1999	12	21239	25	42859	2001	276100	305	85278	1093	56400	3305	561300	6	183175	
2000	13	28090	28	46946	2487	387900	278	81468	662	73000	3836	1109700	6	199359	
2001	11	29100	32	53395	2862	517300	269	91552	515	70900	3992	1178000	7	251100	
2002	25	37996	28	38023	3539	650000	377	123174	727	82300	4178	1117000	9	269000	
2003	30	45478	22	23745	1344	381500	368	99997	814	102800	4512	1342600	5	272054	
2004	32	57109	31	35176	1989	429300	400	111416	673	125500	3984	1525300	5	308405	
2005	16	48576	27	36966	2451	484200	346	131346	479	131500	3884	2132200	6	338393	
2006	14	39508	29	47577	2654	599000	398	215271	562	212200	3826	2642600	7	348437	
2007	16	55381	30	53106	3159	1194000	397	176811	843	315400	3799	2682200	5	405305	
2008	24	81826	35	80782	3051	1481100	363	181852	1244	672300	4227	4232900	7	459600	
2009	15	47657	34	65938	1977	629500	351	207502	1102	416300	3682	2367600	6	575119	
2010	15	59639	35	72326	3140	1023667	359	304069	1006	517900	3502	3265200	6	627239	
2011	18	71071	42	117659	2578	1217143	476	500197	1106	714000	3172	4078000	9	711298	
10 pr.mois	2011	14	55609	33	93449	2201	1045463	432	460933	924	575000	2831	3621800	7	563110
11 pr.mois		15	61246	38	106978	2324	1097780	467	495933	996	629800	2971	3804100	8	622901
année		18	71071	42	117659	2578	1217143	476	500197	1106	714000	3172	4078000	9	711298
Janvier	2012	2	7501	1	5186	299	134767	16	15275	157	124300	266	356700	1	41576
2 pr.mois		3	14891	5	16053	621	283859	49	47475	306	245500	546	747400	1	95541
3 pr.mois		6	27324	9	24658	866	405019	111	107658	306	245500	923	1307600	2	162537
4 pr.mois		8	36425	12	34699	1065	498284	153	143385	403	301100	1090	1502501	3	232497
5 pr.mois		10	49051	19	60028	1414	657993	177	168619	492	397800	1372	1997700	4	304080
6 pr.mois		13	58707	22	65273	1616	779335	206	199936	585	476700	1696	2438800	4	382592
7 pr.mois		16	68322	27	82391	1805	844928	270	262092	674	548600	2022	2910100	5	437005
8 pr.mois		17	71588	31	91734	1936	905505	286	277240	1053	883800	2297	3298200	6	493201
9 pr.mois		19	78077	35	102224	2192	1028771	323	306626	1324	1121900	2571	3711100	7	579415
10 pr.mois		20	85553	39	113611	2342	1108005	374	356154	1493	1261900	2902	4169500	8	650571
11 pr.mois		21	91058	43	125538	2510	1193860	379	362171	1609	1387900	3148	4571100	8	731335
année		24	98840	47	134330	2867	1389976	423	397980	1692	1439500	3397	4958700	10	831226
Janvier	2013	3	9166	3	8172	213	118770	46	34376	112	95300	272	386400	1	91320
2 pr.mois		5	17170	6	19130	484	266377	48	37308	112	95300	524	747700	2	160782
3 pr.mois		9	26152	10	32646	830	458915	95	73083	254	214200	856	1220900	3	267342

Source : Institut national de la statistique

IMPORTES

(Q = quantité en 1000 tonnes V = valeur en 1000 dinars)

Mat. plast. & ouvrages		Huiles Végétales		Soufre non raffiné		Bois et ouvrages en bois		Textile	Fonte, fer et acier	Machines & engins mécan.	Machines & appar. élect.	Véhic. cycles & tract.	Optiques & appar. scientif.	Parts dans Total(1)
Q	V	Q	V	Q	V	Q	V	V	V	V	V	V	V	(en %)
81	124381	139	57300	1235	138072	256	92183	713724	234562	529602	216343	242628	77051	78,59
98	138490	130	53200	1287	120780	229	96082	935279	266879	690888	305919	289995	85229	79,27
96	146705	136	56100	1154	116441	173	65524	1014241	260989	771249	370339	234984	88554	79,28
108	161512	136	52424	1415	89696	236	97540	1176675	447098	781388	448242	312367	121639	78,40
122	182365	141	65598	1270	64029	229	92858	1322758	420249	986613	469965	440807	129186	81,15
134	210529	154	91613	1455	83409	278	124137	1529586	305836	825581	503826	431762	121911	77,84
139	267693	177	111011	1419	95055	247	121435	1746864	363053	864302	516131	446378	144226	78,67
158	256869	197	112574	1443	78439	220	99331	1836621	340186	956938	569400	494237	143944	80,17
170	295147	160	99610	1693	92923	284	134573	2029131	369408	1089300	710303	611732	157648	78,80
207	340320	189	140200	1530	71774	272	127761	2335821	462341	1298303	845760	627800	169283	79,36
215	343725	197	126732	1570	67581	292	125814	2279600	435485	1314983	847577	776399	191943	76,82
241	442678	189	110100	1652	94801	320	151500	2384400	461045	1557721	1039327	800456	230524	78,37
268	531489	239	126000	1581	78326	329	161700	2941000	509092	1815880	1299530	925028	251912	79,08
292	564818	239	151500	1715	81130	332	162100	2910400	504438	1647171	1223407	910496	261944	79,45
286	583888	270	199498	1833	131197	311	161731	2950506	662790	1568389	1546306	935908	277962	80,39
289	693066	256	208092	1766	151188	338	172828	2995848	950261	1833570	1904332	1162178	282334	81,11
290	815871	302	244877	1724	179038	361	195183	2961938	920581	1853766	1831162	1141217	310315	79,56
287	898941	360	286740	1576	159240	332	211379	2828653	1105163	2293668	2297685	1323424	379847	79,43
341	1132173	296	288525	1390	154058	345	273565	3532215	1732200	2792774	2583117	1606671	455452	79,52
359	1262804	360	560593	1776	1150246	362	277749	3493001	2201900	3325193	2870149	1832669	450379	81,40
372	1197130	268	293571	1536	163483	367	273814	3201164	1493600	3813158	3135047	1948359	485127	78,50
401	1488145	287	368174	1658	207046	383	321711	3582052	1721941	4118671	4038405	2368673	549157	77,42
415	1687053	368	669977	738	192323	383	321559	3826958	1727843	3665343	4471781	2052502	516386	78,75
340	1387702	307	574336	645	161518	336	277561	3143902	1356738	2968543	3786310	1665591	409651	79,42
374	1528964	327	610121	679	172169	362	299766	3477535	1557875	3270854	4109068	1859518	455618	78,97
415	1687053	368	669977	738	192323	383	321559	3826958	1727843	3665343	4471781	2052502	516386	78,75
187	128576	18	36379	70	25260	30	25878	254756	156995	294976	360508	162788	49873	78,31
220	261653	45	86383	101	35459	65	53624	536007	295987	636405	765987	354715	109018	80,07
259	424180	83	157311	106	36704	109	88893	845621	435969	1055739	1206061	590282	166180	80,51
298	582862	101	199100	205	57200	143	118242	1202400	538277	1383002	1537081	788561	214994	78,60
347	776647	140	264800	304	94638	190	155461	1524244	700530	1750478	1944587	1051256	270233	78,30
388	957248	157	299500	413	127600	229	188918	1807999	821810	2078491	2347527	1309827	329063	77,38
423	1069400	181	349119	527	161730	266	220543	2142872	940200	2342445	2643755	1561754	377803	77,31
455	1239438	196	381880	560	172155	308	255676	2336130	1057263	2617160	2952163	1825036	425080	77,65
493	1392027	220	426890	668	204388	338	282276	2607091	1183349	2898911	3278109	2094805	475640	76,83
525	1534647	232	483520	787	240258	381	319980	2919928	1317508	3221198	3711035	2317118	532463	76,90
555	1673128	254	501281	951	291019	444	348286	3247604	1465060	3550651	4062998	2550800	594217	76,62
588	1815880	287	534211	1048	359936	449	378710	3581631	1601890	3905208	4405972	2766800	649225	76,61
37	154977	10	19415	96	27476	35	29263	273078	135918	359421	324458	163192	44488	76,74
75	318158	23	45951	183	52279	62	52752	556816	257570	666506	677032	389215	102424	75,22
117	499400	65	121580	251	69368	96	82613	857557	423804	1005970	1047104	610207	156981	76,24

Le renvoi de cette page est expliqué dans les notes méthodologiques.

(En millions de dinars)

PERIODES	ALGERIE	LIBYE	MAROC	FRANCE	ITALIE	ALLEMAGNE(1)	BELGIQUE	PAYS-BAS	ROYAUME-UNI	ESPAGNE	GRECE	ETATS-UNIS	ex U.R.S.S	AUTRES	TOTAL	
1989	61,6	115,7	16,5	685,1	520,0	358,5	169,6	69,6	42,1	76,4	102,9	64,9	20,4	478,7	2782,0	
1990	71,6	141,9	20,8	822,3	653,4	466,2	216,0	78,6	50,6	81,1	13,4	27,9	38,6	405,0	3087,4	
1991	72,7	186,3	24,7	862,7	674,4	561,1	213,5	92,0	43,9	125,4	21,5	22,3	38,1	478,5	3417,1	
1992	86,4	155,4	40,7	966,0	608,9	605,3	246,2	91,3	64,2	97,8	74,3	29,8	12,3	471,1	3549,7	
1993	66,9	189,2	34,8	1102,7	620,4	652,7	275,0	116,8	47,6	95,6	2,8	25,1	8,4	522,0	3760,0	
1994	108,7	160,3	28,4	1262,4	907,6	730,2	305,0	144,5	70,5	222,2	55,7	49,2	2,9	649,0	4696,6	
1995	175,2	181,8	25,3	1451,6	988,3	813,5	337,4	147,5	77,1	209,3	29,7	65,3	1,4	669,5	5172,9	
1996	93,6	190,7	36,5	1380,0	1113,1	839,6	385,0	167,0	103,6	194,1	36,7	42,8	9,4	779,9	5372,0	
1997	41,8	284,3	36,5	1564,4	1312,3	893,4	375,6	173,4	178,8	221,2	22,6	41,4	5,0	997,2	6147,9	
1998	30,7	251,5	45,7	1760,1	1392,7	1006,1	392,5	216,1	137,0	226,5	18,7	32,3	5,3	1003,1	6518,3	
1999	50,0	286,5	43,6	1835,0	1575,2	974,5	401,6	211,1	121,4	375,8	13,4	52,3	3,9	1022,6	6966,9	
2000	84,3	288,9	34,8	2145,7	1842,2	1001,8	406,1	280,7	175,7	434,4	19,3	57,6	17,9	1215,4	8004,8	
2001	109,0	357,5	58,7	2751,3	2207,0	1114,0	464,2	233,9	226,3	460,0	51,2	91,3	11,5	1400,3	9536,2	
2002	126,6	464,9	72,2	3025,1	2081,2	1109,9	415,2	211,7	241,7	460,9	15,7	76,0	5,6	1441,9	9748,6	
2003	133,4	453,8	69,7	3365,5	2281,4	1105,6	405,9	239,1	337,3	481,8	21,5	62,5	2,9	1382,2	10342,6	
2004	135,6	432,6	92,4	3986,7	3051,4	1105,2	358,9	265,7	346,6	729,5	26,2	143,5	7,4	1373,2	12054,9	
2005	237,2	613,0	141,9	4474,8	3260,6	1148,2	373,8	292,8	362,2	747,0	29,8	77,4	13,6	2021,3	13793,6	
2006	249,4	825,7	142,9	4949,2	3378,0	1203,8	367,4	303,7	418,6	960,7	31,0	189,3	7,7	2530,7	15558,1	
2007	367,3	892,7	221,3	6239,2	4519,2	1596,7	458,4	458,9	835,5	1002,7	36,7	214,0	33,4	2533,6	19409,6	
2008	499,3	1065,2	286,5	6735,3	4883,9	1637,1	526,1	516,7	1099,4	1157,6	43,3	395,3	55,2	4736,1	23637,0	
2009	608,2	1121,2	282,2	5770,7	4095,1	1711,8	430,7	313,6	925,5	656,2	24,2	265,3	17,3	3247,2	19469,2	
2010	679,7	1048,5	332,1	6749,8	4674,5	1987,4	458,5	515,5	1181,0	912,2	23,4	556,3	26,5	4373,6	23519,0	
2011	656,0	1103,3	336,7	7695,4	5432,3	2271,4	473,4	587,2	702,2	1079,4	22,6	388,9	32,7	4310,4	25091,9	
10 pr.mois	2011	544,8	905,4	277,4	6637,9	4476,2	1858,0	392,1	522,2	629,5	859,3	18,1	342,0	28,3	3461,2	20952,4
11 pr.mois		590,4	998,0	299,7	7143,0	4802,7	2039,8	425,2	549,0	670,7	1007,6	19,2	359,8	30,4	3832,3	22767,8
année		656,0	1103,3	336,7	7695,4	5432,3	473,4	587,2	702,2	1079,4	22,6	388,9	32,7	4310,4	25091,9	
Janvier	2012	50,2	127,0	27,0	584,1	337,7	175,5	39,6	36,2	27,0	67,2	2,1	16,2	1,6	284,9	1776,3
2 pr.mois		114,0	257,7	52,5	1286,9	801,1	432,0	79,3	112,1	56,1	140,6	4,7	47,5	3,5	707,0	4095,0
3 pr.mois		181,2	388,7	83,3	1943,4	1324,4	616,0	125,1	187,6	95,4	228,5	8,7	68,7	6,6	1180,7	6438,3
4 pr.mois		243,1	505,9	111,4	2484,6	1717,5	776,8	178,6	223,1	263,4	326,1	12,7	93,1	12,5	1656,7	8605,5
5 pr.mois		310,8	616,9	155,4	3126,1	2070,6	952,8	237,4	430,3	311,1	407,5	15,1	136,5	13,2	2262,4	11046,1
6 pr.mois		381,0	718,5	196,5	3863,9	2507,4	1154,9	278,5	465,5	345,5	490,1	16,9	286,1	15,8	2768,2	13488,8
7 pr.mois		435,1	817,7	228,9	4423,5	2883,5	1327,7	329,4	541,3	384,0	661,0	20,0	328,4	33,9	3161,1	15575,5
8 pr.mois		491,8	896,6	251,3	4850,7	3150,2	1457,4	364,7	669,6	511,4	716,9	21,6	360,4	38,1	3626,7	17407,4
9 pr.mois		562,2	983,9	266,8	5433,3	3652,3	1633,5	408,6	695,7	544,6	789,2	22,5	390,5	41,9	4098,4	19523,4
10 pr.mois		623,5	1078,9	283,8	5978,9	3982,0	1814,9	454,1	775,6	626,9	913,4	25,9	425,1	54,2	4728,0	21765,2
11 pr.mois		682,3	1208,4	306,7	6583,4	4511,9	1996,7	503,6	862,3	698,2	1082,1	27,9	456,5	62,3	5223,0	24205,3
année		757,0	1293,2	333,0	7154,6	5013,4	2182,8	557,2	894,6	825,9	1150,2	29,3	509,2	64,4	5782,9	26547,7
Janvier	2013	62,0	132,9	25,1	577,5	345,4	170,9	47,5	203,5	28,2	139,9	0,8	28,7	4,1	428,8	2195,3
2 pr.mois		112,4	248,0	57,0	1211,6	734,5	367,1	99,6	291,4	167,2	249,5	3,6	78,7	9,7	764,4	4394,7
3 pr.mois		183,9	389,8	84,3	1899,7	1313,8	581,9	149,1	325,4	211,2	366,6	4,3	120,4	14,2	1338,5	6983,1

(1) A partir de 1992, les données concernent l'Allemagne réunifiée.

Source :Institut national de la statistique

(En millions de dinars)

PERIODES	ALGERIE	LIBYE	MAROC	FRANCE	ITALIE	ALLEMAGNE(1)	BELGIQUE	PAYS-BAS	ROYAUME-UNI	ESPAGNE	ETATS-UNIS	CANADA	ex U.R.S.S	AUTRES	TOTAL	
1989	97,3	16,0	46,1	1095,4	569,8	486,4	195,1	100,0	63,0	157,6	211,9	47,5	72,5	1005,0	4163,6	
1990	98,5	26,4	42,1	1345,5	767,8	616,0	230,6	126,5	81,8	149,4	251,9	42,9	84,3	963,1	4826,8	
1991	92,3	29,1	62,2	1247,5	835,6	684,4	256,7	103,5	85,1	147,7	229,7	75,0	65,2	874,9	4788,9	
1992	134,4	45,4	65,8	1448,8	1033,2	868,6	267,7	125,9	100,7	188,9	283,1	55,3	73,3	997,7	5688,8	
1993	99,4	52,3	48,8	1670,5	1137,5	811,0	268,9	136,8	141,0	201,7	359,6	29,0	99,2	1116,4	6172,1	
1994	128,1	123,8	47,9	1824,4	1025,0	812,0	290,3	140,9	147,9	239,2	437,7	36,4	106,8	1286,9	6647,3	
1995	169,9	192,6	56,4	1912,2	1141,8	938,4	334,6	194,7	150,4	311,1	377,8	70,7	208,6	1404,9	7464,1	
1996	123,8	228,5	57,1	1831,2	1413,6	951,0	338,9	175,0	140,7	295,5	312,2	36,4	95,9	1499,0	7498,8	
1997	84,5	268,6	53,7	2091,5	1698,2	1187,7	351,7	178,5	230,2	366,0	377,7	66,4	146,0	1692,8	8793,5	
1998	57,0	198,3	58,0	2569,4	1887,2	1143,4	356,1	238,1	201,2	406,8	328,0	49,3	177,9	1818,8	9489,5	
1999	63,1	281,4	51,1	2694,1	1856,4	1122,0	382,6	218,4	210,2	405,6	433,7	65,9	194,8	2091,2	10070,5	
2000	119,9	437,7	87,1	3088,1	2243,4	1126,3	402,5	244,7	283,6	468,4	540,8	30,7	261,9	2402,9	11738,0	
2001	119,1	466,0	93,1	3531,9	2620,3	1306,7	478,6	251,2	329,0	624,1	551,6	65,4	331,2	2929,1	13697,3	
2002	128,1	408,1	81,7	3454,7	2632,5	1205,5	419,7	244,9	319,6	667,2	427,2	128,2	500,5	2893,0	13510,9	
2003	167,5	460,4	60,2	3653,0	2804,7	1267,8	413,8	285,3	314,1	748,8	345,3	122,5	449,3	2946,2	14038,9	
2004	194,4	526,9	78,1	3971,9	3011,1	1339,4	445,0	284,3	345,5	839,1	445,7	52,3	708,1	3718,5	15960,3	
2005	175,7	661,9	77,9	4013,7	3578,7	1408,5	449,4	318,2	376,5	879,3	424,7	37,5	792,1	4097,4	17291,5	
2006	259,1	965,9	94,3	4500,1	3687,0	1560,8	449,9	285,8	340,4	929,1	565,7	114,0	1136,9	5114,5	20003,5	
2007	383,6	826,7	96,9	5232,6	4710,2	1930,5	611,6	358,2	459,9	1143,0	722,8	136,7	1493,3	6331,3	24437,3	
2008	890,0	1319,2	109,9	5585,7	5213,4	2109,0	545,4	423,9	560,1	1168,3	911,1	114,6	3161,0	8129,6	30241,2	
2009	674,5	754,4	88,8	5334,1	4184,0	2250,9	515,6	383,9	459,3	1166,9	1021,0	114,6	1423,2	7506,4	25877,6	
2010	890,0	406,3	141,9	6010,9	5555,4	2429,7	667,3	632,5	540,7	1461,5	1276,4	145,1	1955,1	9704,3	31817,1	
2011	896,4	31,5	131,7	6184,5	5339,8	2487,7	599,0	373,7	461,2	1584,6	1245,7	137,2	2730,8	11498,1	33701,9	
10 pr.mois	2011	740,8	27,7	106,3	5128,2	4472,6	2074,4	491,6	310,7	373,4	1274,1	1032,3	85,2	2304,1	9465,8	27887,2
11 pr.mois		800,3	28,5	115,3	5629,1	4896,8	2283,8	546,3	335,9	421,6	1409,4	1137,3	98,5	2433,4	10459,9	30596,1
année		896,4	31,5	131,7	6184,5	5339,8	2487,7	599,0	373,7	461,2	1584,6	1245,7	137,2	2730,8	11498,1	33701,9
Janvier	2012	144,6	0,8	9,7	539,1	395,9	175,7	42,4	89,7	48,8	138,8	124,1	11,6	247,4	817,0	2785,6
2 pr.mois		272,2	15,6	19,9	1040,9	749,9	367,8	84,9	156,8	106,5	300,6	206,3	33,1	555,6	1817,7	5727,8
3 pr.mois		282,3	16,6	51,3	1619,7	1292,3	561,3	142,0	240,5	158,4	510,9	310,7	100,1	924,5	2840,7	9051,3
4 pr.mois		288,0	20,7	80,1	2120,3	1762,1	762,3	239,1	271,6	194,1	659,1	415,0	116,3	935,5	4057,3	11921,5
5 pr.mois		448,9	31,3	90,1	2627,4	2254,4	999,7	304,5	300,6	228,2	838,1	580,9	136,8	1227,9	5471,1	15539,9
6 pr.mois		534,3	46,5	113,9	3171,7	2686,1	1221,5	330,9	330,9	266,8	986,4	729,8	172,9	1614,9	6751,0	18957,6
7 pr.mois		612,0	47,5	124,2	3767,0	3099,9	1453,7	395,7	366,6	301,9	1161,3	815,1	180,1	1738,1	7878,8	21941,9
8 pr.mois		954,7	58,3	132,6	4166,3	3548,4	1691,5	429,9	386,7	329,4	1266,8	903,4	183,2	1824,9	8956,3	24832,4
9 pr.mois		1197,8	225,2	149,4	4679,2	3950,4	1904,1	475,1	426,6	372,3	1376,0	976,0	189,7	2120,0	10294,6	28336,4
10 pr.mois		1352,1	226,1	164,3	5155,7	4477,1	2171,8	522,3	459,6	406,6	1477,4	1057,4	195,0	2520,6	11468,7	31654,7
11 pr.mois		1456,3	401,4	175,0	5695,2	4935,0	2398,4	571,0	518,3	449,9	1602,5	1119,1	222,1	2980,1	12384,8	34909,1
année		1535,0	492,6	202,6	6282,2	5415,2	2630,8	633,6	549,6	503,8	1745,1	1237,5	245,9	3110,1	13598,7	38182,7
Janvier	2013	125,1	21,9	9,3	494,0	367,5	218,8	56,4	43,4	40,1	133,7	137,6	10,7	250,1	1056,3	2964,9
2 pr.mois		130,6	118,1	21,9	1148,7	891,3	447,6	105,4	76,1	84,6	275,8	299,6	20,7	352,7	1959,7	5932,8
3 pr.mois		259,2	302,2	33,2	1892,7	1337,3	694,4	161,4	105,8	130,6	447,6	396,5	43,6	558,7	3038,8	9402,0

(1) Même renvoi que la page précédente.

Source :Institut national de la statistique

XXI-1. PRODUIT INTERIEUR BRUT PAR BRANCHE D'ACTIVITE ECONOMIQUE (1)

(En millions de dinars)

	P R I X C O U R A N T S					P R I X D E L' A N N E E P R E C E D E N T E				
	2008	2009	2010	2011	2012	2008	2009	2010	2011	2012
AGRICULTURE ET PECHE	4338,8	4868,6	4654,2	5351,2	5843,6	4270,5	4738,0	4415,8	5096,3	5581,3
INDUSTRIE	17275,8	16294,4	18153,4	18935,0	20609,6	14802,2	17199,6	17065,6	16869,4	19444,6
Mines	642,9	425,7	521,2	495,2	621,7	320,2	621,7	471,7	192,3	801,2
Energie	4459,7	3459,4	4269,4	4754,1	5510,8	3393,5	4471,1	3668,7	3621,3	4889,0
Pétrole et gaz	3746,5	2719,2	3456,2	3872,9	4550,7	2754,5	3765,2	2906,8	2782,2	3981,3
Electricité et eau	713,2	740,2	813,4	881,2	960,1	639,0	705,9	761,9	839,0	907,6
Industries manufacturières	9959,1	9877,2	10736,2	10926,3	11459,3	8876,4	9809,7	10301,9	10349,7	10915,4
Industries agricoles et alimentaires	1542,9	1620,8	1766,5	1839,4	1989,5	1520,6	1607,7	1697,0	1775,3	1922,2
Matériaux de construction, céramique et verre	780,4	828,3	898,3	924,1	1010,5	754,8	794,4	856,5	867,8	942,6
Industries mécaniques et électriques	2511,6	2512,4	3522,9	3828,7	3966,0	2409,9	2446,3	3120,4	3663,8	3752,1
Textile, habillement & cuir	2063,7	1970,2	2120,5	2240,1	2275,2	2052,1	1911,0	2064,8	2101,4	2150,5
Industries Chimiques	1222,3	1125,9	1286,6	868,2	893,9	731,4	1263,9	1199,1	774,5	902,9
Raffinage de pétrole	836,7	747,3	6,5	10,7	14,8	449,3	783,2	250,3	6,9	10,9
Industrie du Tabac	68,5	81,4	87,6	93,2	99,4	67,5	70,2	82,7	86,1	93,7
Industries diverses	933,0	991,1	1047,3	1121,8	1210,0	890,1	938,6	1029,8	1073,5	1144,2
Batiment & génie civil	2214,1	2522,6	2626,5	2759,4	3017,8	2211,2	2298,2	2613,4	2705,3	2842,2
HOTELS, CAFES & RESTAURANTS	2786,0	2934,3	3204,2	2697,7	3033,0	2691,9	2766,5	3045,8	2521,7	2913,5
AUTRES SERVICES NON ADMINISTRATIFS	19307,1	21515,5	23627,9	23865,3	26106,9	18901,5	20130,1	22420,2	23470,1	24749,4
Commerce	3949,9	4672,8	5067,6	5067,6	5381,4	3957,5	4068,4	4794,3	5057,5	5062,5
Transport	4599,4	4785,2	5254,5	4555,3	5027,0	4243,3	4673,0	4943,1	4424,3	4783,1
Communications	2200,0	2546,0	2863,7	3176,6	3637,5	2261,1	2554,2	2889,7	3221,7	3494,3
Autres services	8557,8	9511,5	10442,1	11065,8	12061,0	8439,6	8834,5	9793,1	10766,7	11409,5
C.I N/VENTIL. EN SERVICES FINANCIERS (en -)	922,4	864,9	940,2	1011,9	1082,9	917,1	982,4	913,3	987,2	1052,4
TOTAL ACTIVITES MARCHANDES	42785,3	44738,4	48699,6	49837,3	54510,3	39755,6	43854,9	46035,8	46946,4	51631,4
Activités de sces n/marchands dont: Administration pub.	8268,5 8039,7	8987,1 8742,2	9727,6 9464,4	10619,2 10334,3	11509,1 11199,2	8032,2 7807,1	8690,2 8454,1	8391,5 9144,3	10262,6 9984,9	11044,0 10747,7
PRODUIT INTERIEUR BRUT AU COUT DES FACTEURS	51053,8	53725,5	58427,2	60456,5	66019,4	47760,9	52534,4	55391,0	57235,7	62693,4
Impôts indirects nets de subventions	4066,6	5157,8	5095,1	4913,3	5312,3	4193,9	4294,8	5317,7	5016,2	5029,8
PRODUIT INTERIEUR BRUT AU PRIX DU MARCHE	55120,4	58883,3	63522,3	65369,9	71331,7	51954,8	56829,1	60708,7	62251,9	67723,2
TAUX DE CROISSANCE DU PIB (%)	10,8	6,8	7,9	2,9	9,1	4,4	3,1	3,1	-2,0	3,6

Source : Ministère du Développement Régional et de la coopération Internationale

Le renvoi de cette page est expliqué dans les notes méthodologiques.

XXI-2. EMPLOIS IMPUTES AU PRODUIT INTERIEUR BRUT (1)

(En millions de dinars et aux prix courants)

	2003	2004	2005	2006	2007	2008	2009	2010	2011	2012
1- Consommation privée	22249,6	24198,5	25871,3	28243,2	30709,1	33747,3	36381,3	39729,3	42846,9	47237,2
2- Consommation publique	6084,6	6572,4	7084,3	7645,4	8230,1	8891,4	9542,3	10315,2	11511,7	12478,7
3- Format. brute capital fixe	8100,7	8594,6	8981,3	10333,4	11490,4	13000,6	14189,1	15543,5	14083,9	15683,4
4- Variation de stocks	149,3	455,4	96,0	396,2	284,5	1160,2	477,6	1299,8	1677,4	2422,5
5- Export. biens et services	13966,6	16389,1	18813,6	21060,9	25469,9	30760,9	26474,5	30874,7	31030,0	34728,0
6- Moins : Import. B et S	15177,5	17371,4	18975,5	21922,9	26418,8	32440,0	28181,4	34240,3	35780,0	41218,0
P.I.B aux prix du marché	35373,3	38838,6	41871,0	45756,2	49765,2	55120,4	58883,3	63522,3	65369,9	71331,7

XXI-3. REPARTITION DE LA FORMATION BRUTE DE CAPITAL FIXE PAR BRANCHE

(En millions de dinars et aux prix courants)

	2003	2004	2005	2006	2007	2008	2009	2010	2011	2012
AGRICULTURE ET PECHE	780,0	868,3	786,6	912,5	921,0	923,0	977,0	1034,8	1058,0	1297,0
INDUSTRIE	1992,2	1962,8	2072,7	2991,1	3808,4	4774,8	4957,1	5382,0	4603,6	5287,8
Mines	62,0	66,5	59,4	81,5	98,7	99,2	139,0	145,2	67,6	142,5
Energie	690,4	726,4	785,1	1581,5	2250,6	2964,0	3064,2	3051,0	2140,0	2690,0
Pétrole et gaz	330,0	318,0	345,0	1123,0	1831,0	2509,0	2260,2	2000,0	1366,0	2000,0
Electricité et eau	360,4	408,4	440,1	458,5	419,6	455,0	804,0	1051,0	774,0	848,3
Industries manufacturières	1094,4	1000,0	1043,2	1138,1	1249,1	1486,6	1419,8	1838,5	2008,0	2017,0
Industries agricoles et alimentaires	198,8	220,4	216,4	229,9	261,2	270,0	288,0	307,0	340,0	385,0
Matériaux de construction, céramique et verre	190,2	141,2	163,6	166,0	154,4	298,6	250,0	300,0	630,0	320,0
Industries mécaniques et électriques	160,0	185,0	200,0	225,0	285,0	318,0	310,0	321,5	300,0	360,0
Textile, habillement et cuir	268,1	204,8	200,9	259,3	275,8	275,0	225,0	220,0	200,0	200,0
Industries chimiques	77,0	89,0	82,0	80,0	92,0	135,0	150,0	400,0	258,0	400,0
Raffinage de pétrole	20,0	18,0	28,0	25,0	33,0	40,0	39,8	130,0	70,0	80,0
Industrie du Tabac	11,2	4,6	13,6	10,1	8,8	10,0	12,0	10,0	10,0	12,0
Industries diverses	169,1	137,0	138,7	142,8	138,9	140,0	145,0	150,0	200,0	200,0
Bâtiment et génie civil	145,4	169,9	185,0	190,0	210,0	225,0	240,0	261,6	270,0	280,0
HOTELS,CAFES&RESTAURANTS	320,0	320,0	310,0	330,0	350,8	352,5	380,0	470,0	360,0	380,0
AUTRES SERVICES(non administr.)	4065,2	4489,0	4897,1	5238,3	5460,5	5734,6	6525,0	7612,4	7212,3	7738,6
Commerce	185,1	193,3	195,0	199,8	212,3	240,0	250,5	301,0	300,0	310,0
Transport	868,7	1014,4	1207,7	1359,6	1595,1	1800,0	2050,0	2121,4	1850,0	2330,0
Communications	593,5	655,0	586,0	650,0	700,0	740,0	800,0	900,0	720,0	720,0
Logement	1313,5	1382,2	1490,4	1605,9	1686,1	1742,1	1968,0	2242,0	3500,0	..
Autres services	1104,4	1244,1	1418,0	1423,0	1267,0	1212,5	1456,5	2048,0	842,3	..
EQUIPEMENTS COLLECTIFS	943,3	954,5	914,9	861,5	949,7	1215,7	1350,0	1044,3	1000,0	1000,0
TOTAL	8100,7	8594,6	8981,3	10333,4	11490,4	13000,6	14189,1	15543,5	14083,9	15683,4

Source : Ministère du Développement et de la coopération Internationale

Le renvoi de cette page est expliqué dans les notes méthodologiques.

XXII-1. PAIEMENTS EXTERIEURS : EVOLUTION DES RECETTES(1)

RUBRIQUES	(en millions de dinars)					
	2009	2010	2011	2012*	3 MOIS	
					2012	2013*
A. Transactions courantes	29994,4	35267,5	35200,4	38829,7	8952,2	9608,1
Biens	19469,2	23519,0	25091,9	26547,7	6438,2	6983,1
Services	7424,7	8309,7	6727,7	8180,2	1664,0	1739,9
Transports	1866,2	2202,4	1899,3	2298,2	514,7	542,1
Fret	147,1	218,0	241,9	292,7	69,0	72,7
Autres	1719,1	1984,4	1657,4	2005,5	445,7	469,4
Voyages	3744,5	3785,9	2694,9	3410,2	543,2	538,5
dont: tourisme	(3471,9)	(3522,5)	(2432,6)	(3172,9)	(505,4)	(491,5)
Opérations gouvernementales	348,5	478,3	467,2	516,2	109,3	115,4
Autres services	1465,5	1843,1	1666,3	1955,6	496,8	543,9
Revenus de facteurs	2760,3	3085,1	2977,0	3678,8	767,2	762,4
Revenus du capital	107,7	131,7	155,1	187,5	34,3	49,7
dont: intérêts sur prêts et placements	(92,3)	(110,2)	(130,9)	(171,4)	(28,9)	(63,6)
Revenus du travail	2652,6	2953,4	2821,9	3491,3	732,9	712,7
Transferts unilatéraux	340,2	353,7	403,8	423,0	82,8	122,7
Secteur privé tunisien	143,5	205,9	193,4	285,1	55,8	82,7
Secteur public tunisien	196,7	147,8	210,4	137,9	27,0	40,0
B. Compte de capital et d'opérations financières	6541,9	5977,4	6384,6	11431,2	1649,0	959,8
Opérations en capital	226,9	129,8	266,2	708,9	3,1	36,7
Opérations financières	6315,0	5847,6	6118,4	10722,3	1645,9	923,1
Investissements directs	2287,4	2175,5	1627,5	2996,1	412,5	373,7
Invest. de portefeuille	78,3	252,7	102,4	83,4	28,1	20,0
Autres investissements	3949,3	3419,4	4388,5	7642,8	1205,3	529,4
Prêts et emprunts à moyen et long terme de l'Administration	1251,8	1141,8	2503,2			
Prêts	25,3	0	0			
Emprunts	1226,5	1141,8	2503,2			
Origine publique	1142,0	1115,9	2464,6			
Origine privée	84,5	25,9	38,6			
Prêts et emprunts à moyen et long terme des entreprises	1499,1	1499,5	1307,5			
Prêts	0	0	0	7642,8(2)	1205,3(2)	529,4(2)
Emprunts	1499,1	1499,5	1307,5			
Origine publique	1264,7	1392,2	592,2			
Origine privée	234,4	107,3	715,3			
Autres engagements à moyen et long terme	496,4(3)	0	66,6			
Capitaux à court terme (montants nets)	702,0	778,1	511,2			
C. Opérations d'ajustement ou en cours (montants nets)	89,2	105,9	119,0	-	-	-
Total général	36625,5	41350,8	41704,0	50260,9	10601,2	10567,9

* Chiffres provisoires.

(1) Le renvoi de cette page est expliqué dans les notes méthodologiques.

(2) L'action de consolidation est justifiée par l'impossibilité d'opérer, mensuellement, la distinction nécessaire entre les diverses rubriques de la balance des capitaux d'emprunt.

(3) Il s'agit des allocations en DTS qui, désormais, font partie des engagements extérieurs à MLT selon la recommandation du FMI.

XXII-2- PAIEMENTS EXTERIEURS : EVOLUTION DES DEPENSES(1)

(en millions de dinars)

RUBRIQUES	2009	2010	2011	2012*	3 MOIS	
					2012	2013*
A. Transactions courantes	31660,3	38279,8	39966,8	44594,9	10577,4	11011,0
Biens	24463,5	30067,2	31848,3	36082,9	8553,5	8873,2
Services	4015,8	4788,4	4625,7	5135,9	1211,6	1340,2
Transports	2004,2	2283,0	2277,0	2541,1	656,4	687,7
Fret	1271,8	1574,9	1667,1	1860,6	480,6	503,5
Autres	732,4	708,1	609,9	680,5	175,8	184,2
Voyages	560,4	783,3	853,9	923,4	166,5	179,4
dont: tourisme	(368,1)	(479,4)	(531,8)	(589,7)	(117,4)	(126,5)
Opérations gouvernementales	218,9	257,6	247,7	284,5	66,2	98,3
Autres services	1232,3	1464,5	1247,1	1386,9	322,5	374,8
Revenus de facteurs	3153,2	3380,7	3444,9	3325,2	805,2	791,6
Revenus du capital	3135,8	3361,6	3418,1	3288,3	799,6	786,5
dont: intérêts de la dette à MLT	(871,5)	(835,0)	(844,1)	(870,2)	(223,7)	(190,0)
Revenus du travail	17,4	19,1	26,8	36,9	5,6	5,1
Transferts unilatéraux	27,8	43,5	47,9	50,9	7,1	6,0
Secteur privé tunsien	27,6	40,0	47,4	46,5	6,5	6,0
Secteur public tunisien	0,2	3,5	0,5	4,4	0,6	0,0
B. Compte de capital et d'opérations financières	2760,9	3344,6	4128,2	3528,0	400,1	976,3
Opérations en capital	4,8	11,9	7,5	7,3	2,4	1,6
Opérations financières	2756,1	3332,7	4120,7	3520,7	397,7	974,7
Investissements directs	227,9	265,3	1018,4	208,6	38,5	23,1
Invest. de portefeuille	198,0	289,8	164,0	107,4	22,8	9,2
Autres investissements	2330,2	2777,6	2938,3	3204,7	336,4	942,4
Prêts et emprunts à moyen et long terme de l'Administration	1189,7	1456,0	1997,4	1915,5	167,6	815,3
Prêts	0,0	0,0	0,0	0,0	0,0	0,0
Emprunts	1189,7	1456,0	1997,4	1915,5	167,6	815,3
Origine publique	703,4	729,1	754,0	284,9	51,9	23,7
Origine privée	486,3	726,9	1243,4	1630,6	115,7	791,6
Prêts et emprunts à moyen et long terme des entreprises	1122,8	977,7	895,1	1289,2	168,8	127,1
Prêts	0,0	0,0	0,0	0,0	0,0	0,0
Emprunts	1122,8	977,7	895,1	1289,2	168,8	127,1
Origine publique	52,7	579,7	421,0	244,5	90,7	25,5
Origine privée	1070,1	398,0	474,1	1044,7	78,1	101,6
Capitaux à court terme (montants nets)	17,7	343,9	45,8			
C. Opérations d'ajustement ou en cours (montants nets)	-	-	-			
Total général	34421,2	41624,4	44095,0	48122,9	10977,5	11987,3

* Chiffres provisoires.

(1) Le renvoi de cette page est expliqué dans les notes méthodologiques.

XXII-3. PAIEMENTS EXTERIEURS : EVOLUTION DES SOLDES(1)

RUBRIQUES	(en millions de dinars)					
	2009	2010	2011	2012*	3 MOIS	
					2012	2013*
A. Transactions courantes	-1665,9	-3012,3	-4766,4	-5765,2	-1625,2	-1402,9
Marchandises (FOB)	-4994,3	-6548,2	-6756,4	-9535,2	-2115,3	-1890,1
Services	3408,9	3521,3	2102,0	3044,3	452,4	399,7
Transports	-138,0	-80,6	-377,7	-242,9	-141,7	-145,6
Fret	-1124,7	-1356,9	-1425,2	-1567,9	-411,6	-430,8
Autres	986,7	1276,3	1047,5	1325,0	269,9	285,2
Voyages	3184,1	3002,6	1841,0	2486,8	376,7	359,1
dont: tourisme	3103,8	3043,1	1900,8	2583,2	388,0	365,0
Opérations gouvernementales	129,6	220,7	219,5	231,7	43,1	17,1
Autres services	233,2	378,6	419,2	568,7	174,3	169,1
Revenus de facteurs	-392,9	-295,6	-467,9	353,6	-38,0	-29,2
Revenus du capital	-3028,1	-3229,9	-3263,0	-3100,8	-765,3	-736,8
Revenus du travail	2635,2	2934,3	2795,1	3454,4	727,3	707,6
Transferts unilatéraux	312,4	310,2	355,9	372,1	75,7	116,7
Secteur privé tunisien	115,9	165,9	146,0	238,6	49,3	76,7
Secteur public tunisien	196,5	144,3	209,9	133,5	26,4	40,0
B. Compte de capital et d'opérations financières	3781,0	2632,8	2256,4	7903,2	1248,9	-16,5
Opérations en capital	222,1	117,9	258,7	701,6	0,7	35,1
Opérations financières	3558,9	2514,9	1997,7	7201,6	1248,2	-51,6
Investissements directs	2059,5	1910,2	609,1	2787,5	374,0	350,6
Invest. de portefeuille	-119,7	-37,1	-61,6	-24,0	5,3	10,8
Autres investissements	1619,1	641,8	1450,2	4438,1	868,9	-413,0
Prêts et emprunts à moyen et long terme de l'Administration	62,1	-314,2	505,8	4438,1(2)	868,9(2)	-413,0(2)
Prêts	25,3	0,0	0,0			
Emprunts	36,8	-314,2	505,8			
Origine publique	438,6	386,8	1710,6			
Origine privée	-401,8	-701,0	-1204,8			
Prêts et emprunts à moyen et long terme des entreprises	376,3	521,8	412,4			
Prêts	0,0	0,0	0,0			
Emprunts	376,3	521,8	412,4			
Origine publique	1212,0	812,5	171,2			
Origine privée	-835,7	-290,7	241,2			
Autres engagements à moyen et long terme (3)	496,4	0,0	66,6			
Capitaux à court terme (montants nets)	684,3	434,2	465,4			
C. Opérations d'ajustement ou en cours (montants nets)	89,2	105,9	119,0			
Solde général	2204,3	-273,6	-2391,0	2138,0	-376,3	-1419,4

* Chiffres provisoires.

(1) Le renvoi de cette page est expliqué dans les notes méthodologiques.

(2) L'action de consolidation est justifiée par l'impossibilité d'opérer, mensuellement, la distinction nécessaire entre les diverses rubriques de la balance des capitaux d'emprunt.

(3) Il s'agit des allocations en DTS qui, désormais, font partie des engagements extérieurs à MLT selon la recommandation du FMI.

XXII-4. EVOLUTION DES PRINCIPALES OPERATIONS DE REGLEMENT(1)

(en millions de dinars)

D E S I G N A T I O N	2009	2010	2011	2012*	3 mois	
					2012	2013*
I. RECETTES						
Exportations de marchandises	9075,1	10809,7	11610,5	12284,3	2979,1	3231,2
Transports	1558,6	1813,4	1437,0	1738,8	374,8	394,8
Voyages	3744,1	3785,6	2694,5	3409,7	543,1	538,3
dont : tourisme	(3471,9)	(3522,5)	(2432,6)	(3172,9)	(505,4)	(491,5)
Opérations gouvernementales	348,5	478,3	467,2	516,2	109,3	115,4
Revenus du capital	107,7	131,7	155,1	187,5	34,3	49,7
Revenus du travail	2104,1	2333,5	2165,2	2586,5	554,6	509,2
Transferts unilatéraux	300,7	314,3	358,3	375,3	70,9	87,7
Opérations en capital	226,9	129,8	266,2	708,9	3,1	36,7
Investissements directs	974,8	1156,2	891,5	1831,6	223,4	215,1
Investissements de portefeuille	78,3	252,7	102,4	83,4	28,1	20,0
Capitaux à long terme de l'Administration	1513,3	1114,5	2422,8	4673,8	232,2	168,2
Capitaux à long terme des entreprises	921,5	1121,9	640,8	315,6	164,7	283,9
Autres engagements à moyen et long terme	496,4(2)	-	66,6	-	-	-
II. DEPENSES						
Importations de marchandises (FOB)	12830,5	18239,5	19951,7	22609,5	5359,6	5559,9
Transports	1624,4	1809,5	1767,0	2031,1	528,9	554,1
Voyages	556,4	782,8	850,6	919,8	165,6	150,0
dont: Tourisme	(368,1)	(479,4)	(531,8)	(589,7)	(117,4)	(126,5)
Opérations gouvernementales	191,2	219,4	206,3	242,7	55,7	82,6
Revenus du capital	1873,9	2074,7	1822,5	1943,5	464,3	433,5
Revenus du travail	17,4	19,1	26,8	36,9	5,6	5,1
Transferts unilatéraux	27,4	43,2	47,5	50,4	7,0	5,9
Opérations en capital	4,8	11,9	7,5	7,3	2,4	1,6
Investissements directs	121,6	154,7	915,9	121,6	20,5	12,3
Investissements de portefeuille	198,0	289,8	164,0	107,4	22,8	9,2
Capitaux à long terme de l' Administration	1188,7	1435,8	1997,4	1915,5	167,6	815,3
Capitaux à long terme des entreprises	1078,7	961,9	895,1	1289,2	168,8	127,1

XXII-5. QUELQUES PARAMETRES DE LA DETTE EXTERIEURE

(en millions de dinars sauf indication contraire)

D E S I G N A T I O N	2009	2010	2011	2012*
A - Apports nets de capitaux extérieurs corrégés par la variation des réserves de change ou solde de la balance des paiements courants	-1665,9	-3012,3	-4766,4	-5765,2
A / PIB (en %)	2,8	4,7	7,3	8,1
B - Encours de la dette extérieure (en fin d'année) Taux d'endettement : B/RNDB(en %)	21977	23582	25348	28462
C - Service de la dette à MLT dont: intérêts	3184	3269	3736	4075
(872)	(835)	(844)	(870)	
D -Recettes courantes (optique-paiements) Ratio du service de la dette :	29994,4	35267,5	35200,4	38829,7
C / D (en %)	10,6	9,3	10,6	10,5

*Chiffres provisoires

(1) Le renvoi de cette page est expliqué dans les notes méthodologiques.

(2) Il s'agit des allocations en DTS qui, désormais, font partie des engagements extérieurs à MLT selon la recommandation du FMI.

XXIII- POSITION EXTERIEURE GLOBALE DE LA TUNISIE (1)

(Encours de fin de période en millions de dinars)

DESIGNATION	2009	2010	2011	2012
INVESTISSEMENTS DIRECTS (NET)	-40896,6	-44426,3	-46633,6	-51679,6
- Avoirs	304,0	411,0	465,4	473,8
- Engagements	-41200,6	-44837,3	-47099,0	-52153,4
INVESTISSEMENTS DE PORTEFEUILLE (NET)	-2655,7	-3025,2	-2890,8	-2723,0
- Avoirs	91,5	95,1	98,4	103,3
- Engagements	-2747,2	-3120,3	-2989,2	-2826,3
AUTRES INVESTISSEMENTS (NET)	-26064,9	-28139,6	-30438,6	-35586,9
- Avoirs	3102,0	3445,9	3491,7	3585,1
- Avoirs à MLT	0,0	0,0	0,0	0,0
Administration	0,0	0,0	0,0	0,0
Entreprises	0,0	0,0	0,0	0,0
- Avoirs à CT	3102,0	3445,9	3491,7	3585,1
Financiers	1910,4	2035,0	1329,7	1727,8
Commerciaux	1191,6	1410,9	2162,0	1857,3
- Engagements	-29166,9	-31585,5	-33930,3	-39172,0
- Engagements à MLT	-22236,7	-23833,9	-25574,0	-28705,5
Administration	-14898,5	-15734,2	-16862,4	-19889,3
Entreprises	-7338,2	-8099,7	-8711,6	-8816,2
- Autres engagements à MLT (2)	-560,7	-604,0	-697,5	-726,5
- Engagements à CT	-6369,5	-7147,6	-7658,8	-9740,0
Financiers	-4630,2	-5008,8	-5148,0	-6038,7
Commerciaux	-1739,3	-2138,8	-2510,8	-3701,3
AVOIRS DE RESERVE	13946,4	13672,8	11281,8	13419,8
- OR MONETAIRE	4,4	4,4	4,4	4,4
- DROITS DE TIRAGE SPECIAUX	501,9	540,9	557,6	581,0
- POSITION DE RESERVES AU FMI	42,6	124,6	122,8	134,2
- DEVICES ETRANGERES	13397,5	13002,9	10597,0	12700,2
TOTAL	-55670,8	-61918,3	-68681,2	-76569,7

(1) Le renvoi de cette page est expliqué dans les notes méthodologiques.

(2) Il s'agit des allocations en DTS qui, désormais, font partie des engagements extérieurs à MLT selon la recommandation du FMI.